

Nº de Protocolo

Fecha

379/16/16

13 de octubre de 2016

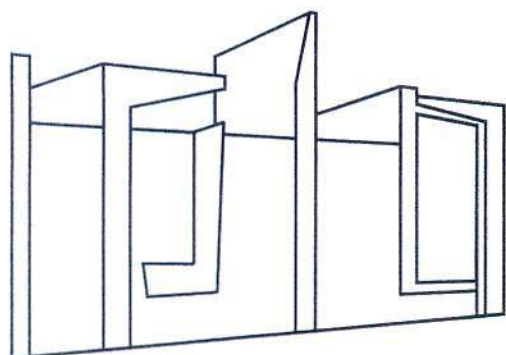

Audidores

INSTITUTO DE CENSORES JURADOS
DE CUENTAS DE ESPAÑA

AGrupación Territorial País Vasco

PEDRO ETXEBERRIA LETE

ROAG. n.º 2.761

**INFORME SOBRE LA AUDITORIA INDEPENDIENTE DE LAS
CUENTAS ANUALES DEL EJERCICIO 2015/2016, CERRADO A 30 DE
JUNIO DE 2016.**

REALIZADA A:

S.D. EIBAR S.A.D.
C.I.F. G-20039533
Ipurua Kalea 2
20.600 EIBAR

INSTITUTO DE CENSORES JURADOS DE CUENTAS DE ESPAÑA

AGRUPACION TERRITORIAL DEL PAIS VASCO

REALIZADO POR:

PEDRO ETXEBERRIA LETE

N.I.F. 15.357.085-P
c/ Gran Vía 8 - 5º Dpto. 7
48.001 BILBAO

AUDITOR-CENSOR JURADO DE CUENTAS

R.O.A.C. nº 2.761



PEDRO ETXEBERRIA LETE

Economista - Auditor

R.O.A.C. 2.761

Miembro del Instituto de Censores Jurados de Cuentas de España

Agrupación Territorial del País Vasco

INFORME DE AUDITORÍA INDEPENDIENTE DE CUENTAS ANUALES.

Al Consejo de Administración de la Sociedad Deportiva Eibar S.A.D.

Por encargo de su Director General.

Informe sobre las cuentas anuales.

Hemos auditado las cuentas anuales adjuntas de la Sociedad Deportiva Eibar S.A.D., que comprenden el balance de situación al 30 de junio de 2016, la cuenta de pérdidas y ganancias, el estado de cambios en el patrimonio neto, el estado de flujos de efectivo y la memoria correspondientes al ejercicio anual terminado en dicha fecha.

Responsabilidad de los administradores en relación con las cuentas anuales.

Los administradores son responsables de formular las cuentas anuales adjuntas, de forma que expresen la imagen fiel del patrimonio, de la situación financiera y de los resultados de la Sociedad Deportiva Eibar S.A.D., de conformidad con el marco normativo de información financiera aplicable a la entidad en España, que se identifica en la Nota 2 de la memoria adjunta y, del control interno que consideren necesario para permitir la preparación de cuentas anuales libres de incorrección material, debida a fraude o error.

Responsabilidad del auditor.

Nuestra responsabilidad es expresar una opinión sobre las cuentas anuales intermedias adjuntas basada en nuestra auditoría. Hemos llevado a cabo nuestra auditoría de conformidad con la normativa reguladora de la auditoría de cuentas vigente en España. Dicha normativa exige que cumplamos los requerimientos de ética, así como que planifiquemos y ejecutemos la auditoría con el fin de obtener una seguridad razonable de que las cuentas anuales están libres de incorrecciones materiales.

Una auditoría requiere la aplicación de procedimientos para obtener evidencia de auditoría sobre los importes y la información revelada en las cuentas anuales. Los procedimientos seleccionados dependen del juicio del auditor, incluida la valoración de los riesgos de incorrección material en las cuentas anuales, debida a fraude o error. Al efectuar dichas valoraciones del riesgo, el auditor tiene en cuenta el control interno relevante para la formulación por parte de la entidad de las cuentas anuales, con el fin de diseñar los procedimientos de auditoría que sean adecuados en función de las circunstancias, y no con la finalidad de expresar una opinión sobre la eficacia del control interno de la entidad. Una auditoría también incluye la evaluación de la adecuación de las políticas contables aplicadas y de la razonabilidad de las estimaciones contables realizadas por la dirección, así como la evaluación de la presentación de las cuentas anuales tomadas en su conjunto.

Consideramos que la evidencia de auditoría que hemos obtenido proporciona una base suficiente y adecuada para nuestra opinión de auditoría.



PEDRO ETXEBERRIA LETE

Economista – Auditor

R.O.A.C. 2.761

Miembro del Instituto de Censores Jurados de Cuentas de España

Agrupación Territorial del País Vasco

Opinión.

En nuestra opinión, las cuentas anuales adjuntas expresan, en todos los aspectos significativos, la imagen fiel del patrimonio y de la situación financiera de la sociedad Deportiva Eibar S.A.D. a 30 de junio de 2016, así como de sus resultados y flujos de efectivo correspondientes al ejercicio anual terminado en dicha fecha, de conformidad con el marco normativo de información financiera que resulta de aplicación y, en particular, con los principios y criterios contables contenidos en el mismo.

Informe sobre otros requerimientos legales y reglamentarios.

El informe de gestión adjunto de la sociedad Deportiva Eibar S.A.D. a 30 de junio de 2016, contiene las explicaciones que los administradores consideran oportunas sobre la situación de la Sociedad, la evolución de sus negocios y sobre otros asuntos y no forma parte integrante de las cuentas anuales. Hemos verificado que la información contable que contiene el citado informe de gestión concuerda con la de las cuentas anuales del ejercicio 2015/2016, finalizado el 30 de junio de 2016. Nuestro trabajo como auditores se limita a la verificación del informe de gestión con el alcance mencionado en este mismo párrafo y no incluye la revisión de información distinta de la obtenida a partir de los registros contables de la Sociedad.

En Bilbao, a 13 de octubre de 2016

Fdo. Pedro Etxeberria Lete
R.O.A.C. nº 2.761



ETXEBERRIA LETE PEDRO
MARIA

Año 2016 Nº 03/16/04390
SELLO CORPORATIVO: 96,00 EUR

Informe de auditoría de cuentas sujeto
a la normativa de auditoría de cuentas
española o internacional

SOCIEDAD DEPORTIVA EIBAR, S.A.D.
Cuentas Anuales 30 de junio de 2016

A handwritten signature in blue ink, consisting of several overlapping loops and lines.A handwritten signature in blue ink, featuring a large loop and a long horizontal stroke.A handwritten signature in blue ink, with the word "El Frutiger" written in a cursive style.A handwritten signature in blue ink, enclosed within a circular shape.A handwritten signature in blue ink, consisting of several vertical strokes.A handwritten signature in blue ink, featuring a large loop and a horizontal stroke.A handwritten signature in blue ink, consisting of a single vertical stroke.A handwritten signature in blue ink, consisting of a horizontal stroke and a loop.A handwritten signature in blue ink, consisting of several overlapping loops and lines.

SOCIEDAD DEPORTIVA EIBAR, S.A.D.

INDICE DE LAS CUENTAS ANUALES

Nota	Página
Balance	3
Cuenta de pérdidas y ganancias	4
Estado de ingresos y gastos reconocidos	5
Estado total de cambios en el patrimonio neto	5
Estado de flujos de efectivo	6
Memoria	
1 Información general	7
2 Bases de presentación	7
3 Criterios contables	
3.1 Inmovilizado intangible	8
3.2 Inmovilizado material	9
3.3 Pérdidas por deterioro del valor de los activos no financieros	9
3.4 Arrendamientos	9
3.5 Activos financieros	10
3.6 Existencias	10
3.7 Patrimonio neto	10
3.8 Pasivos financieros	10
3.9 Subvenciones recibidas	11
3.10 Impuestos corrientes y diferidos	11
3.11 Prestaciones a los empleados	12
3.12 Provisiones y pasivos contingentes	13
3.13 Reconocimiento de ingresos	13
3.14 Transacciones entre partes vinculadas	13
4 Gestión de riesgo financiero	14
5 Inmovilizado intangible	16
6 Inmovilizado material	17
7 Análisis de instrumentos financieros	
7.1 Análisis por categorías	18
7.2 Análisis por vencimientos	19
8 Préstamos y partidas a cobrar	20
9 Existencias	21
10 Ajustes por periodificaciones	21
11 Capital social y fondo social	21
12 Reservas	22
13 Resultado del ejercicio	23
14 Subvenciones de capital recibidas	23
15 Débitos y partidas a pagar	24
16 Situación fiscal	
16.1 Impuestos diferidos	25
16.2 Impuesto sobre beneficios	26
16.3 Bases imponibles negativas y deducciones pendientes de aplicar	26
16.4 Saldos mantenidos con las Administraciones Públicas	26
16.5 Ejercicios abiertos a inspección	27
17 Ingresos y gastos	27
18 Retribución al Consejo de Administración y alta dirección	31
19 Contingencias	31
20 Hechos posteriores al cierre	31
21 Honorarios de auditores de cuentas	31
22 Información relevante para las reglas e indicadores del reglamento de control económico de la LNFP	31
23 Liquidación del presupuesto de la temporada 2015/2016	38

SOCIEDAD DEPORTIVA EIBAR, S.A.D.

BALANCE CORRESPONDIENTE A LOS EJERCICIOS TERMINADOS EL 30 DE JUNIO DE 2016 Y 2015
(Expresadas en Euros)

ACTIVO	Nota	Al 30 de junio	
		2016	2015
ACTIVO NO CORRIENTE		9.559.176,79	2.835.536,83
Inmovilizado deportivo intangible	5	8.241.134,95	1.880.476,39
Inmovilizado material	6	818.041,84	955.060,44
Inversiones financieras a largo plazo	7, 8	500.000,00	500.000,00
ACTIVO CORRIENTE		13.479.274,74	10.959.564,13
Existencias	9	11.503,89	28.076,16
Deudores comerciales y otras cuentas a cobrar	7, 8	2.452.513,95	1.512.373,05
Créditos entidades deportivas		1.439.549,75	703.930,15
Créditos empresas vinculadas		5.048,67	-
Otros créditos comerciales		379.659,00	787.576,27
Otros deudores		447.756,53	10.366,63
Personal		180.500,00	10.500,00
Inversiones en empresas del grupo y asociadas a corto plazo	7, 8	2.581,34	2.581,34
Inversiones financieras a corto plazo	7, 8	9.997.348,25	8.183.704,68
Valores representativos de deuda		1.045,80	1.044,38
Otros activos financieros		9.996.302,45	8.182.660,30
Periodificaciones a corto plazo	10	5.409,75	336.379,27
Efectivo y otros activos líquidos equivalentes		1.009.917,56	896.449,63
TOTAL ACTIVO		23.038.451,53	14.295.100,96

PATRIMONIO NETO Y PASIVO	Nota	Al 30 de junio	
		2016	2015
PATRIMONIO NETO		14.434.494,58	7.584.365,62
Fondos propios		13.768.110,35	6.847.115,75
Capital	11	2.802.212,83	2.802.212,83
Reservas	12	4.044.902,92	464.762,00
Resultado del ejercicio	13	6.920.994,60	3.580.140,92
Subvenciones, donaciones y legados recibidos	14	666.384,23	737.249,87
PASIVO NO CORRIENTE		214.569,54	359.365,75
Provisiones a largo plazo	17 c)	-	16.550,00
Deudas a largo plazo	7, 15 a)	-	110.000,00
Pasivos por impuesto diferido	16.1	214.569,54	232.815,75
PASIVO CORRIENTE		8.389.387,41	6.351.369,59
Deudas a corto plazo	7, 11, 15	712.458,48	403.959,42
Acreeedores comerciales y otras cuentas a pagar	7, 15	7.214.104,07	5.518.003,00
Entidades deportivas acreedoras		372.685,31	148.571,05
Proveedores y acreedores varios		734.741,26	1.131.317,34
Remuneraciones pendientes de pago	15 d)	2.607.650,00	2.446.996,04
Pasivos por impuesto corriente	16.4	2.386.746,01	893.571,50
Otras deudas con las Administraciones Públicas	16.4	1.112.281,49	897.547,07
Periodificaciones a corto plazo	10	462.824,86	429.407,17
TOTAL PATRIMONIO NETO Y PASIVO		23.038.451,53	14.295.100,96

Las notas 1 a 23 forman parte integrante de la Memoria a 30 de junio de 2016.

SOCIEDAD DEPORTIVA EIBAR, S.A.D.

CUENTA DE PÉRDIDAS Y GANANCIAS CORRESPONDIENTE A LOS EJERCICIOS TERMINADOS EL 30 DE JUNIO DE 2016 Y 2015 (Expresadas en Euros)

	Nota	Ejercicio finalizado a 30 de junio	
		2016	2015
Importe neto de la cifra de negocios	17 a)	32.041.101,51	18.857.773,35
Ingresos deportivos		1.368.224,46	1.238.663,45
Ingresos por retransmisiones		27.315.064,54	15.281.851,02
Ingresos de comercialización y publicidad		3.357.812,51	2.337.258,88
Aprovisionamientos	17 b)	(500.189,64)	(253.212,48)
Consumo de material deportivo		(137.342,12)	(92.389,74)
Otros consumos y gastos externos		(362.847,52)	(160.822,74)
Gastos de personal	17 c)	(16.124.507,52)	(10.908.751,03)
Gastos de personal deportivo		(13.660.486,45)	(9.209.077,04)
Sueldos y salarios personal no deportivo		(2.149.373,18)	(1.466.010,87)
Cargas sociales personal no deportivo		(314.647,89)	(233.663,12)
Otros gastos de explotación		(5.658.893,98)	(3.610.412,59)
Servicios exteriores	17 d)	(1.927.643,83)	(1.446.161,67)
Tributos		(705.999,99)	(93.237,27)
Desplazamientos		(816.595,07)	(419.866,02)
Gastos de adquisición de jugadores		(770.683,90)	(421.127,00)
Otros gastos de gestión corriente	17 d)	(1.437.971,19)	(1.230.020,73)
Amortización del inmovilizado	5, 6	(746.618,80)	(441.409,96)
Imputación de subvenciones de inmovilizado no financiero y otras	14	98.424,48	93.244,08
Excesos de provisiones		-	12.029,54
Deterioro y resultado por enajenaciones del inmovilizado	17 e)	-	616.875,00
RESULTADO DE EXPLOTACIÓN		9.109.316,05	4.366.135,91
Ingresos financieros		56.358,85	8.570,94
Gastos financieros		(71.069,99)	(1.267,74)
RESULTADO FINANCIERO		(14.711,14)	7.303,20
RESULTADO ANTES DE IMPUESTOS		9.094.604,91	4.373.439,11
Impuestos sobre beneficios	16.2	(2.173.610,31)	(793.298,19)
RESULTADO DEL EJERCICIO		6.920.994,60	3.580.140,92

Las notas 1 a 23 forman parte integrante de la Memoria a 30 de junio de 2016.

SOCIEDAD DEPORTIVA EIBAR, S.A.D.

ESTADO DE CAMBIOS EN EL PATRIMONIO NETO CORRESPONDIENTE A LOS EJERCICIOS TERMINADOS EL 30 DE JUNIO DE 2016 Y 2015
(Expresado en Euros)

A) ESTADO DE INGRESOS Y GASTOS RECONOCIDOS (Expresados en Euros)

	Nota	Ejercicio finalizado a 30 de junio	
		2016	2015
Resultado de la cuenta de pérdidas y ganancias	13	6.920.994,60	3.580.140,92
Ingresos y gastos imputados directamente al patrimonio neto			
Subvenciones, donaciones y legados recibidos	14	-	-
Efecto impositivo	14, 16.1	-	-
Total ingresos y gastos imputados directamente al patrimonio neto		-	-
Transferencias a la cuenta de pérdidas y ganancias			
Subvenciones, donaciones y legados recibidos	14	(98.424,48)	(93.244,08)
Efecto impositivo	14, 16.1	27.558,84	22.378,58
Total transferencias a la cuenta de pérdidas y ganancias		(70.865,64)	(70.865,50)
TOTAL DE INGRESOS Y GASTOS RECONOCIDOS		6.850.128,96	3.509.275,42

B) ESTADO TOTAL DE CAMBIOS EN EL PATRIMONIO NETO (Expresados en Euros)

	Capital (Nota 11)	Reservas (Nota 12)	Resultados de ejercicios anteriores (Nota 12)	Resultado del ejercicio (Nota 13)	Subvenciones, donaciones y legados recibidos (Nota 14)	TOTAL
SALDO, FINAL AÑO 2015	422.252,83	1.364.267,88	(955.721,83)	456.175,95	808.115,38	2.095.090,2
Total ingresos y gastos reconocidos	-	-	-	3.580.140,92	(70.865,50)	3.509.275,4
Ampliación de capital (Nota 11)	2.379.960,00	(399.960,00)	-	-	-	1.980.000,0
Distribución del resultado	-	(499.545,88)	955.721,83	(456.175,95)	-	-
SALDO, FINAL AÑO 2015	2.802.212,83	464.762,00	-	3.580.140,92	737.249,87	7.584.365,6
Total ingresos y gastos reconocidos	-	-	-	6.920.994,60	(70.865,64)	6.850.128,9
Distribución del resultado	-	3.580.140,92	-	(3.580.140,92)	-	-
SALDO, FINAL AÑO 2016	2.802.212,83	4.044.902,92	-	6.920.994,60	666.384,23	14.434.494,5

Las notas 1 a 23 forman parte integrante de la Memoria a 30 de junio de 2016.

SOCIEDAD DEPORTIVA EIBAR, S.A.D.

ESTADO DE FLUJOS DE EFECTIVO CORRESPONDIENTE AL EJERCICIO ANUAL TERMINADO EL 30 DE JUNIO DE 2016 Y 30 DE JUNIO DE 2015
(Expresado en Euros)

	Nota	Ejercicio finalizado a 30 de junio de	
		2016	2015
FLUJOS DE EFECTIVO DE LAS ACTIVIDADES DE EXPLOTACIÓN			
Resultado del ejercicio antes de impuestos		9.094.604,91	4.373.439,11
Ajustes del resultado		1.046.124,66	444.442,18
Amortización del inmovilizado	5, 6	1.129.838,00	475.500,82
Variación de provisiones		-	12.029,54
Imputación de subvenciones de inmovilizado	14	(98.424,48)	(93.244,08)
Pérdidas en enajenación de activos no corrientes	5, 17 c)	-	40.909,10
Remuneraciones a largo plazo	17 c)	-	16.550,00
Ingresos financieros		(56.358,85)	(8.570,94)
Gastos financieros		71.069,99	1.267,74
Cambios en el capital corriente		(356.254,86)	2.660.512,08
Existencias	9	16.572,27	(28.076,16)
Deudores y otras cuentas a cobrar	8	(940.140,90)	(913.987,03)
Otros activos corrientes	10	330.969,52	(321.379,27)
Acreedores y otras cuentas a pagar	15	202.926,56	3.494.547,37
Otros pasivos corrientes	10	33.417,69	429.407,17
Otros flujos de efectivo de las actividades de explotación		(702.385,73)	(63.091,31)
Pago de intereses		(71.069,99)	(1.267,74)
Cobro de intereses		56.357,43	8.564,15
Cobros (pagos) por impuesto sobre beneficios	16.4	(671.123,17)	(70.387,72)
Otros pagos (provisiones)	17 c)	(16.550,00)	-
Flujos de efectivo de las actividades de explotación		9.082.088,98	7.415.302,06
FLUJOS DE EFECTIVO DE LAS ACTIVIDADES DE INVERSIÓN			
Pagos por inversiones			
Inmovilizado intangible	5	(7.190.265,93)	(826.120,25)
Inmovilizado material	6	(163.212,03)	(226.314,54)
Inversiones financieras corrientes	7.1	(14.621.700,00)	(7.794.602,45)
Cobros por inversiones			
Inversiones financieras no corrientes	7.1	8.057,85	-
Inversiones financieras corrientes	7.1	12.800.000,00	-
Flujos de efectivo de las actividades de inversión		(9.167.120,11)	(8.847.037,24)
FLUJOS DE EFECTIVO DE LAS ACTIVIDADES DE FINANCIACIÓN			
Emisión de:			
Otras deudas	15	531.761,05	293.959,42
Devolución y amortización de:			
Otras deudas	15 a)	(333.261,99)	(110.000,00)
Cobros por instrumentos de patrimonio:			
Emisión de instrumentos de patrimonio	11	-	390.150,00
Flujos de efectivo de las actividades de financiación		198.499,06	574.109,42
AUMENTO / DISMINUCIÓN NETA DEL EFECTIVO O EQUIVALENTES			
		113.467,93	(857.625,76)
Efectivo o equivalentes al inicio del ejercicio		896.449,63	1.754.075,39
Efectivo o equivalentes al final del ejercicio		1.009.917,56	896.449,63

Las notas 1 a 23 forman parte integrante de la Memoria a 30 de junio de 2016.

SOCIEDAD DEPORTIVA EIBAR, S.A.D.

MEMORIA DEL EJERCICIO 2016

(Expresada en Euros)

1. Información general

La Sociedad Deportiva Eibar, S.A.D. se constituyó oficialmente al amparo del Real Decreto 306/1985 de 8 de octubre del Gobierno Vasco, donde se regulaba la constitución y funcionamientos de clubes y asociaciones deportivas. No obstante, la Sociedad venía funcionando en la práctica desde 1940.

Hasta 1992, la Sociedad era una asociación privada con personalidad y capacidad de obrar, cuyo objetivo exclusivo era el fomento y la práctica de la actividad física y deportiva, sin ánimo de lucro, practicando como principal modalidad deportiva la del fútbol.

En cumplimiento de lo previsto en la Disposición Transitoria Primera de la Ley 10/1990, de 15 de octubre, del Deporte y en los términos establecidos en el Real Decreto 1084/1991 de 5 de julio de Régimen Jurídico de las Sociedades Anónimas Deportivas, la Sociedad, mediante escritura pública, se transformó en Sociedad Anónima Deportiva el 26 de junio de 1992.

La Sociedad tiene su domicilio social en Ipurua Kalea, 2 (Eibar).

Su objeto social consiste en la participación en competiciones deportivas oficiales de carácter profesional en la modalidad deportiva de fútbol, así como en la promoción y desarrollo de actividades deportivas de una o varias modalidades deportivas y de otras actividades relacionadas o derivadas de dicha práctica.

La Sociedad no forma parte de ningún grupo de sociedades, según los términos previstos en el artículo 42 del código de Comercio.

2. Bases de presentación

a) Imagen fiel

Las cuentas anuales se han preparado a partir de los registros contables de la Sociedad y se presentan de acuerdo con la legislación mercantil vigente y con las normas establecidas en el Plan General de Contabilidad aprobado mediante Real Decreto 1514/2007 y las modificaciones incorporadas a éste mediante RD 1159/2010, con objeto de mostrar la imagen fiel del patrimonio, de la situación financiera y de los resultados de la Sociedad, respetando las particularidades específicas contenidas en el plan contable aplicable a las Sociedades Anónimas Deportivas y Entidades Deportivas en todo aquello que no contraviene la normativa.

El periodo económico correspondiente a estas cuentas anuales corresponde al ejercicio anual terminado el 30 de junio de 2016.

Las cifras contenidas en los documentos que componen las presentes cuentas anuales, el Balance, la cuenta de Pérdidas y Ganancias, el Estado de Cambios en el Patrimonio, el Estado de Flujos de Efectivo y memoria están expresadas en euros.

Estas cuentas anuales, que han sido formuladas por los Administradores de la Sociedad, se someterán a la aprobación de la Junta de Accionistas, estimándose que serán aprobadas sin modificación alguna.

b) Principios contables no obligatorios

Todos los principios contables obligatorios con incidencia en el patrimonio, situación financiera y el resultado han sido aplicados en la elaboración de estos estados financieros intermedios, siendo los mismos que los aplicados en la elaboración de las cuentas anuales del ejercicio finalizado a 30 de junio de 2016.

c) Aspectos críticos de la valoración y estimación de la incertidumbre

La preparación de las cuentas anuales exige el uso por parte de la Sociedad de ciertas estimaciones y juicios en relación con el futuro que se evalúan continuamente y se basan en la experiencia histórica y otros factores, incluidas las expectativas de sucesos futuros que se creen razonables bajo las circunstancias.

Las estimaciones contables resultantes, por definición, raramente igualarán a los correspondientes resultados reales. A continuación, se explican las estimaciones y juicios que tienen un riesgo significativo de dar lugar a un ajuste material en los valores en libros de los activos y pasivos dentro del ejercicio financiero siguiente.

SOCIEDAD DEPORTIVA EIBAR, S.A.D.

MEMORIA DEL EJERCICIO 2016

(Expresada en Euros)

Los Administradores de la Sociedad no tiene constancia de la existencia de incertidumbres importantes, relativas a eventos o condiciones que puedan aportar dudas significativas sobre su capacidad de seguir funcionando normalmente, por lo que las presentes cuentas anuales se han elaborado bajo el principio de empresa en funcionamiento.

Provisiones

Las provisiones se reconocen cuando la Sociedad tiene una obligación presente como consecuencia de un suceso pasado, cuya liquidación requiere una salida de recursos que se considera probable y que se puede estimar con fiabilidad. Dicha obligación puede ser legal o tácita, derivada de, entre otros factores, regulaciones, contratos, prácticas habituales o compromisos públicos que crean ante terceros una expectativa válida de que la Sociedad asumirá ciertas responsabilidades. La determinación del importe de la provisión se basa en la mejor estimación del desembolso que será necesario para liquidar la obligación correspondiente, tomando en consideración toda la información disponible en la fecha de cierre, incluida la opinión de expertos independientes, tales como asesores legales o consultores. Debido a las incertidumbres inherentes a las estimaciones necesarias para determinar el importe de las provisiones, los desembolsos reales pueden diferir de los importes reconocidos originalmente sobre la base de las estimaciones realizadas.

Impuesto sobre beneficios

El cálculo del impuesto sobre beneficios requiere interpretaciones de la normativa fiscal aplicable a la Sociedad. Además, existen varios factores, ligados principalmente y no exclusivamente a los cambios en las leyes fiscales y a los cambios en las interpretaciones de las leyes fiscales actualmente en vigor, que requieren la realización de estimaciones por parte de la dirección de la Sociedad.

Vidas útiles

La Dirección de la Sociedad determina las vidas útiles estimadas y los correspondientes cargos por amortización para sus instalaciones y equipos. La Dirección incrementará el cargo por amortización cuando las vidas útiles sean inferiores a las vidas estimadas anteriormente o amortizará o eliminará activos obsoletos que se hayan abandonado o vendido.

d) Agrupación de partidas

A efectos de facilitar la comprensión del balance, de la cuenta de pérdidas y ganancias, del estado de cambios en el patrimonio neto y del estado de flujos de efectivo, estos estados se presentan de forma agrupada, recogiendo los análisis requeridos en las notas correspondientes de la memoria.

3. Criterios contables

Los criterios contables aplicados por la Sociedad en la elaboración de las cuentas anuales han sido los siguientes:

3.1 Inmovilizado intangible

a) Inmovilizado deportivo intangible

Bajo el epígrafe de "Derechos de adquisición de jugadores" se recoge el importe devengado por la adquisición de los derechos federativos de los jugadores. Su valoración se hace a precio de adquisición, amortizándose linealmente en el período de duración del contrato federativo firmado por el jugador.

En el epígrafe "Derechos sobre inversiones en instalaciones cedidas" se contabilizan las inversiones realizadas en instalaciones cedidas figuran en el activo por su coste menos la amortización acumulada y el importe acumulado de las correcciones valorativas por deterioro reconocidas.

En este epígrafe se registran los costes incurridos derivados de la concesión del campo de fútbol de Ipurua realizada por el Ayuntamiento de Eibar.

Las concesiones se amortizan linealmente durante el período concesional que es de 30 años.

SOCIEDAD DEPORTIVA EIBAR, S.A.D.

MEMORIA DEL EJERCICIO 2016

(Expresada en Euros)

b) Licencias y marcas

Las licencias y marcas tienen una vida útil definida y se llevan a coste menos amortización acumulada y correcciones por deterioro del valor reconocidas. La amortización se calcula por el método lineal para asignar el coste de las marcas y licencias durante su vida útil estimada (10 años).

c) Aplicaciones informáticas

Las licencias para programas informáticos adquiridas a terceros se capitalizan sobre la base de los costes en que se ha incurrido para adquirirlas y prepararlas para usar el programa específico. Estos costes se amortizan durante sus vidas útiles estimadas (4 años).

Los gastos relacionados con el mantenimiento de programas informáticos se reconocen como gasto cuando se incurre en ellos.

3.2 Inmovilizado material

Los elementos del inmovilizado material se reconocen por su precio de adquisición o coste de producción menos la amortización acumulada y el importe acumulado de las pérdidas reconocidas.

El importe de los trabajos realizados por la empresa para su propio inmovilizado material se calcula sumando al precio de adquisición de las materias consumibles, los costes directos o indirectos imputables a dichos bienes.

Los costes de ampliación, modernización o mejora de los bienes del inmovilizado material se incorporan al activo como mayor valor del bien exclusivamente cuando suponen un aumento de su capacidad, productividad o alargamiento de su vida útil, y siempre que sea posible conocer o estimar el valor contable de los elementos que resultan dados de baja del inventario por haber sido sustituidos.

Los costes de reparaciones importantes se activan y se amortizan durante la vida útil estimada de los mismos, mientras que los gastos de mantenimiento recurrentes se cargan en la cuenta de pérdidas y ganancias durante el ejercicio en que se incurre en ellos.

La amortización del inmovilizado material, con excepción de los terrenos que no se amortizan, se calcula sistemáticamente por el método lineal en función de su vida útil estimada, atendiendo a la depreciación efectivamente sufrida por su funcionamiento, uso y disfrute. Las vidas útiles estimadas son:

	<u>Años de vida útil estimada</u>
Construcciones y estadios	10
Instalaciones técnicas y otro inmovilizado material	4-10

3.3 Pérdidas por deterioro del valor de los activos no financieros

Los activos sujetos a amortización se someten a pruebas de pérdidas por deterioro siempre que algún suceso o cambio en las circunstancias indique que el valor contable puede no ser recuperable. Se reconoce una pérdida por deterioro por el exceso del valor contable del activo sobre su importe recuperable, entendido éste como el valor razonable del activo menos los costes de venta o el valor en uso, el mayor de los dos. Los activos no financieros que hubieran sufrido una pérdida por deterioro se someten a revisiones a cada fecha de balance por si se hubieran producido reversiones de la pérdida.

3.4 Arrendamiento

Los arrendamientos en los que el arrendador conserva una parte importante de los riesgos y beneficios derivados de la titularidad se clasifican como arrendamientos operativos. Los pagos en concepto de arrendamiento operativo (netos de cualquier incentivo recibido del arrendador) se cargan en la cuenta de pérdidas y ganancias del ejercicio en que se devengan sobre una base lineal durante el período de arrendamiento.

SOCIEDAD DEPORTIVA EIBAR, S.A.D.

MEMORIA DEL EJERCICIO 2016

(Expresada en Euros)

3.5 Activos financieros

a) Préstamos y partidas a cobrar

Los préstamos y partidas a cobrar son activos financieros no derivados con cobros fijos o determinables que no cotizan en un mercado activo. Se incluyen en activos corrientes, excepto para vencimientos superiores a 12 meses desde de la fecha del balance que se clasifican como activos no corrientes. Los préstamos y partidas a cobrar se incluyen en "Deudores comerciales y otras cuentas a cobrar" en el balance.

Estos activos financieros se valoran inicialmente por su valor razonable, incluidos los costes de transacción que les sean directamente imputables, y posteriormente a coste amortizado reconociendo los intereses devengados en función de su tipo de interés efectivo, entendido como el tipo de actualización que iguala el valor en libros del instrumento con la totalidad de sus flujos de efectivo estimados hasta su vencimiento. No obstante lo anterior, los créditos por operaciones comerciales con vencimiento no superior a un año se valoran, tanto en el momento de reconocimiento inicial como posteriormente, por su valor nominal siempre que el efecto de no actualizar los flujos no sea significativo.

Al menos al cierre del ejercicio, se efectúan las correcciones valorativas necesarias por deterioro de valor si existe evidencia objetiva de que no se cobrarán todos los importes que se adeudan.

El importe de la pérdida por deterioro del valor es la diferencia entre el valor en libros del activo y el valor actual de los flujos de efectivo futuros estimados, descontados al tipo de interés efectivo en el momento de reconocimiento inicial. Las correcciones de valor, así como en su caso su reversión, se reconocen en la cuenta de pérdidas y ganancias.

El importe de la pérdida por deterioro del valor es la diferencia entre el valor en libros del activo y el valor actual de los flujos de efectivo futuros estimados, descontados al tipo de interés efectivo en el momento de reconocimiento inicial. Las correcciones de valor, así como en su caso su reversión, se reconocen en la cuenta de pérdidas y ganancias.

b) Inversiones en el patrimonio de empresas del grupo, multigrupo y asociadas

Se valoran por su coste menos, en su caso, el importe acumulado de las correcciones por deterioro del valor. No obstante, cuando existe una inversión anterior a su calificación como empresa del grupo, multigrupo o asociada, se considera como coste de la inversión su valor contable antes de tener esa calificación. Los ajustes valorativos previos contabilizados directamente en el patrimonio neto se mantienen en éste hasta que se dan de baja.

Si existe evidencia objetiva de que el valor en libros no es recuperable, se efectúan las oportunas correcciones valorativas por la diferencia entre su valor en libros y el importe recuperable, entendido éste como el mayor importe entre su valor razonable menos los costes de venta y el valor actual de los flujos de efectivo derivados de la inversión. Salvo mejor evidencia del importe recuperable, en la estimación del deterioro de estas inversiones se toma en consideración el patrimonio neto de la sociedad participada corregido por las plusvalías tácitas existentes en la fecha de la valoración. La corrección de valor y, en su caso, su reversión se registra en la cuenta de pérdidas y ganancias del ejercicio en que se produce.

3.6 Existencias

Las existencias se valoran a su coste o a su valor neto realizable, el menor de los dos. Cuando el valor neto realizable de las existencias sea inferior a su coste, se efectuarán las oportunas correcciones valorativas, reconociéndolas como un gasto en la cuenta de pérdidas y ganancias. Si las circunstancias que causan la corrección de valor dejan de existir, el importe de la corrección es objeto de reversión y se reconoce como ingreso en la cuenta de pérdidas y ganancias.

3.7 Patrimonio neto

El capital social está representado por acciones ordinarias.

En el caso de adquisición de acciones propias de la Sociedad, la contraprestación pagada, incluido cualquier coste incremental directamente atribuible, se deduce del patrimonio neto hasta su cancelación, emisión de nuevo o enajenación.

SOCIEDAD DEPORTIVA EIBAR, S.A.D.

MEMORIA DEL EJERCICIO 2016

(Expresada en Euros)

3.8 Pasivos financieros

Débitos y partidas a pagar

Esta categoría incluye débitos por operaciones comerciales y débitos por operaciones no comerciales. Estos recursos ajenos se clasifican como pasivos corrientes, a menos que la Sociedad tenga un derecho incondicional a diferir su liquidación durante al menos 12 meses después de la fecha del balance.

Estas deudas se reconocen inicialmente a su valor razonable ajustado por los costes de transacción directamente imputables, registrándose posteriormente por su coste amortizado según el método del tipo de interés efectivo. Dicho interés efectivo es el tipo de actualización que iguala el valor en libros del instrumento con la corriente esperada de pagos futuros previstos hasta el vencimiento del pasivo.

No obstante lo anterior, los débitos por operaciones comerciales con vencimiento no superior a un año y que no tienen un tipo de interés contractual se valoran, tanto en el momento inicial como posteriormente, por su valor nominal cuando el efecto de no actualizar los flujos de efectivo no es significativo.

3.9 Subvenciones recibidas

Las subvenciones que tengan carácter de reintegrables se registran como pasivos hasta cumplir las condiciones para considerarse no reintegrables, mientras que las subvenciones no reintegrables se registran como ingresos directamente imputados al patrimonio neto y se reconocen como ingresos sobre una base sistemática y racional de forma correlacionada con los gastos derivados de la subvención. Las subvenciones no reintegrables recibidas de los socios se registran directamente en fondos propios.

A estos efectos, una subvención se considera no reintegrable cuando existe un acuerdo individualizado de concesión de la subvención, se han cumplido todas las condiciones establecidas para su concesión y no existen dudas razonables de que se cobrará.

Las subvenciones de carácter monetario se valoran por el valor razonable del importe concedido y las subvenciones no monetarias por el valor razonable del bien recibido, referidos ambos valores al momento de su reconocimiento.

Las subvenciones no reintegrables relacionadas con la adquisición de inmovilizado intangible y material se imputan como ingresos del ejercicio en proporción a la amortización de los correspondientes activos o, en su caso, cuando se produzca su enajenación, corrección valorativa por deterioro o baja en balance. Por su parte, las subvenciones no reintegrables relacionadas con gastos específicos se reconocen en la cuenta de pérdidas y ganancias en el mismo ejercicio en que se devengan los correspondientes gastos y las concedidas para compensar déficit de explotación en el ejercicio en que se conceden, salvo cuando se destinan a compensar déficit de explotación de ejercicios futuros, en cuyo caso se imputan en dichos ejercicios.

3.10 Impuestos corrientes y diferidos

El gasto (ingreso) por impuesto sobre beneficios es el importe que, por este concepto, se devenga en el ejercicio y que comprende tanto el gasto (ingreso) por impuesto corriente como por impuesto diferido.

Tanto el gasto (ingreso) por impuesto corriente como diferido se registra en la cuenta de pérdidas y ganancias. No obstante, se reconoce en el patrimonio neto el efecto impositivo relacionado con partidas que se registran directamente en el patrimonio neto.

Los activos y pasivos por impuesto corriente se valorarán por las cantidades que se espera pagar o recuperar de las Autoridades Fiscales, de acuerdo con la normativa vigente o aprobada y pendiente de publicación en la fecha de cierre del ejercicio.

Los impuestos diferidos se calculan, de acuerdo con el método del pasivo, sobre las diferencias temporarias que surgen entre las bases fiscales de los activos y pasivos y sus valores en libros. Sin embargo, si los impuestos diferidos surgen del reconocimiento inicial de un activo o un pasivo en una transacción distinta de una combinación de negocios que en el momento de la transacción no afecta ni al resultado contable ni a la base imponible del impuesto no se reconocen. El impuesto diferido se determina aplicando la normativa y los tipos impositivos aprobados a punto de aprobarse en la fecha del balance y que se espera aplicar cuando el correspondiente activo por impuesto diferido se realice o el pasivo por impuesto diferido se liquide.

SOCIEDAD DEPORTIVA EIBAR, S.A.D.

MEMORIA DEL EJERCICIO 2016

(Expresada en Euros)

Los activos por impuestos diferidos se reconocen en la medida en que resulte probable que se vaya a disponer de ganancias fiscales futuras con las que poder compensar las diferencias temporarias.

3.11 Prestaciones a los empleados

a) Compromisos por pensiones de aportación definida

La Sociedad realiza aportaciones a una Entidad de Previsión Social Voluntaria que se gestiona externamente.

Un plan de aportaciones definidas es aquel bajo el cual la Sociedad realiza contribuciones fijas a una entidad separada y no tiene ninguna obligación legal, contractual o implícita de realizar contribuciones adicionales si la entidad separada no dispusiese de activos suficientes para atender los compromisos asumidos.

Para los planes de aportaciones definidas, la Sociedad paga aportaciones a planes de seguros de pensiones gestionados de forma pública o privada sobre una base obligatoria, contractual o voluntaria. Una vez que se han pagado las aportaciones, la Sociedad ni tiene obligación de pagos adicionales. Las contribuciones se reconocen como prestaciones a los empleados cuando se devengan.

La Sociedad reconoce un pasivo por las contribuciones a realizar cuando, al cierre del ejercicio, figuren contribuciones devengadas no satisfechas.

b) Indemnizaciones por cese

Las indemnizaciones por cese se pagan a los empleados como consecuencia de la decisión de la Sociedad de rescindir su contrato de trabajo antes de la edad normal de jubilación o cuando el empleado acepta renunciar voluntariamente a cambio de esas prestaciones. La Sociedad reconoce estas prestaciones cuando se ha comprometido de forma demostrable a cesar en su empleo a los trabajadores de acuerdo con un plan formal detallado sin posibilidad de retirada o a proporcionar indemnizaciones por cese como consecuencia de una oferta para animar a una renuncia voluntaria. Las prestaciones que no se van a pagar en los doce meses siguientes a la fecha del balance se descuentan a su valor actual.

c) Premio por antigüedad y primas

La Sociedad reconoce un pasivo y un gasto para las primas devengadas por los empleados, así como para los premios de antigüedad de aquellos jugadores que permanezcan en la Entidad un período superior a seis años conforme al convenio acordado entre la Liga Nacional de Fútbol Profesional y la Asociación de Futbolistas Españoles. La Sociedad reconoce una provisión cuando está contractualmente obligada o cuando la práctica en el pasado ha creado una obligación implícita.

d) Gasto de personal

La Sociedad distingue las siguientes categorías dentro del gasto de personal:

- Gasto de personal no deportivo:

-Personal no deportivo técnico: Incluye el gasto salarial del director deportivo, secretario técnico, médico, delegado, fisioterapeutas o utilero, entre otros.

-Otro personal no deportivo: Engloba el resto de personal ligado a la Sociedad mediante contrato laboral, incluyendo, directivos, personal de administración, marketing, comunicación, mantenimiento y limpieza, entre otros.

- Gasto de plantilla deportiva:

El gasto en concepto de plantilla deportiva incluye todo tipo de contraprestación (sueldos, salarios, retribución por derechos de imagen, indemnizaciones, retribuciones en especie, contraprestaciones irregulares, etcétera), así como la Seguridad Social a cargo de la empresa, primas colectivas y otros. Así mismo se informa, como gastos asociados a la plantilla deportiva, del importe de la amortización de los derechos de adquisición de jugadores, del deterioro de los mismos, y la pérdida por su enajenación.

En caso de jugadores recibidos o entregados en cesión, se incluyen todos los gastos e ingresos derivados de dicha cesión.

SOCIEDAD DEPORTIVA EIBAR, S.A.D.

MEMORIA DEL EJERCICIO 2016

(Expresada en Euros)

Dentro de esta partida se distingue entre:

-Gasto de plantilla deportiva inscribible en la LFP: La plantilla deportiva inscribible en la LFP está compuesta por los jugadores ligados al Club mediante contrato laboral adscritos al primer equipo, es decir, dorsales 1 al 25, ambos inclusive, y los no adscritos a ninguna plantilla; así como el entrenador, segundo entrenador y preparador físico del primer equipo.

-Gasto de plantilla deportiva no inscribible en la LFP: La plantilla deportiva no inscribible en la LFP está compuesta por los jugadores ligados al Club mediante contrato laboral o de otra naturaleza adscritos a los demás equipos, filial y dependientes de cualquier categoría; entrenadores, segundos entrenadores y preparadores físicos de dichos equipos.

3.12 Provisiones y pasivos contingentes

Las provisiones para costes de reestructuración y litigios se reconocen cuando la Sociedad tiene una obligación presente, ya sea legal o implícita, como resultado de sucesos pasados, es probable que vaya a ser necesaria una salida de recursos para liquidar la obligación y el importe se puede estimar de forma fiable. Las provisiones por reestructuración incluyen sanciones por cancelación del arrendamiento y pagos por despido a los empleados. No se reconocen provisiones para pérdidas de explotación futuras.

Las provisiones con vencimiento inferior o igual a un año, con un efecto financiero no significativo no se descuentan.

Cuando se espera que parte del desembolso necesario para liquidar la provisión sea reembolsado por un tercero, el reembolso se reconoce como un activo independiente, siempre que sea prácticamente segura su recepción.

Por su parte, se consideran pasivos contingentes aquellas posibles obligaciones surgidas como consecuencia de sucesos pasados, cuya materialización está condicionada a que ocurra o no uno o más eventos futuros independientes de la voluntad de la Sociedad. Dichos pasivos contingentes no son objeto de registro contable presentándose detalle de los mismos en la memoria.

3.13 Reconocimiento de ingresos

Los ingresos se registran por el valor razonable de la contraprestación a recibir y representan los importes a cobrar por los bienes entregados y los servicios prestados en el curso ordinario de las actividades de la Sociedad, menos devoluciones, rebajas, descuentos y el impuesto sobre el valor añadido.

La Sociedad reconoce los ingresos cuando el importe de los mismos se puede valorar con fiabilidad, es probable que los beneficios económicos futuros vayan a fluir a la Sociedad y se cumplen las condiciones específicas para cada una de las actividades tal y como se detalla a continuación. No se considera que se puede valorar el importe de los ingresos con fiabilidad hasta que no se han resuelto todas las contingencias relacionadas con la venta. La Sociedad basa sus estimaciones en resultados históricos, teniendo en cuenta el tipo de cliente, el tipo de transacción y los términos concretos de cada acuerdo.

Los siguientes criterios de reconocimiento se deben cumplir también antes de reconocer un ingreso:

- Ingresos de socios y estadio: se registran en la temporada en que se devengan.
- Ingresos de amistosos y competiciones, retransmisión y marketing: se reconocen en la temporada en que se devengan.
- Ingresos por intereses: se reconocen según se devenga el interés.
- Ingresos por traspaso de jugadores: se reconocen cuando todas las condiciones establecidas en el contrato de traspaso hayan sido cumplidas.

3.14 Transacciones entre partes vinculadas

Con carácter general, las operaciones entre partes vinculadas se contabilizan en el momento inicial por su valor razonable. En su caso, si el precio acordado difiere de su valor razonable, la diferencia se registra atendiendo a la realidad económica de la operación. La valoración posterior se realiza conforme con lo previsto en las correspondientes normas.

SOCIEDAD DEPORTIVA EIBAR, S.A.D.

MEMORIA DEL EJERCICIO 2016

(Expresada en Euros)

Los ingresos se registran por el valor razonable de la contraprestación a recibir y representan los importes a cobrar por los bienes entregados y los servicios prestados en el curso ordinario de las actividades de la Sociedad, menos devoluciones, rebajas, descuentos y el impuesto sobre el valor añadido.

4. Gestión de riesgo financiero

4.1 Factores de riesgo financiero

Las actividades de la Sociedad están expuestas a diversos riesgos financieros: riesgo de mercado, riesgo de crédito y riesgo de liquidez. La gestión del riesgo financiero de la Sociedad se centra en la incertidumbre de los mercados financieros y trata de minimizar los efectos potenciales adversos sobre su rentabilidad financiera. La Sociedad no emplea derivados para cubrir ciertos riesgos.

La gestión del riesgo está controlada por el Departamento Financiero de la Sociedad que identifica, evalúa y cubre los riesgos financieros con arreglo a las políticas aprobadas por la Dirección General y el Consejo de Administración quienes proporcionan la política a seguir para la gestión del riesgo global, así como para áreas concretas como riesgo de tipo de interés, riesgo de liquidez, empleo de derivados y no derivados e inversión del exceso de liquidez.

a) Riesgo de mercado

(i) Riesgo de tipo de cambio

La Sociedad opera principalmente en el ámbito de la Unión Europea y realiza la mayoría de sus operaciones en euros, por tanto, no está expuesta a riesgo de tipo de cambio por operaciones con divisas.

(ii) Riesgo de precio

La Sociedad no está expuesta a riesgo de precio de títulos de deuda ni de capital debido a que no mantiene activos financieros cotizados.

(iii) Riesgo de tipo de interés de los flujos de efectivo y del valor razonable

El riesgo de tipo de interés de la Sociedad surge principalmente de los recursos invertidos en productos financieros en instituciones financieras. Los intereses recibidos son variables y se basan en tipos de mercado.

b) Riesgo de crédito

El riesgo de crédito se gestiona por grupos. El riesgo de crédito surge de efectivo y equivalentes al efectivo, instrumentos financieros derivados y depósitos con bancos e instituciones financieras, así como de clientes, incluyendo cuentas a cobrar pendientes y transacciones comprometidas.

En relación con los bancos e instituciones financieras, el riesgo de crédito no se considera relevante debido a la política de inversiones de la Sociedad. El efectivo y equivalentes de efectivo se invierten en productos financieros garantizados en instituciones financieras de reconocido prestigio y solvencia.

En cuanto al riesgo de cuentas a cobrar con terceros, el Departamento Financiero evalúa la calidad crediticia del cliente, teniendo en cuenta su posición financiera, la experiencia pasada y otros factores, así como calificaciones independientes si estas se hallan disponibles. Los créditos vencidos se gestionan por teléfono, e-mail y a través del Departamento Comercial, hasta conseguir un calendario de pagos del cliente.

La Sociedad tiene establecidos controles mensuales para conocer el incumplimiento de pago.

La Dirección no espera que se produzcan pérdidas por incumplimiento de ninguna de las contrapartes indicadas.

SOCIEDAD DEPORTIVA EIBAR, S.A.D.

MEMORIA DEL EJERCICIO 2016

(Expresada en Euros)

c) Riesgo de liquidez

Para mitigar este riesgo la Sociedad realiza inversiones cuya disponibilidad es inmediata.

Se asume que el valor en libros de los Créditos y débitos por operaciones comerciales se aproxima a su valor razonable. El valor razonable de los pasivos financieros a efectos de la presentación de información financiera se estima descontando los flujos contractuales futuros de efectivo al tipo de interés corriente del mercado del que puede disponer la Sociedad para instrumentos financieros similares.

4.2 Estimación del valor razonable

Se asume que el valor en libros de los créditos y débitos por operaciones comerciales se aproxima a su valor razonable. El valor razonable de los pasivos financieros a efectos de la presentación de información financiera se estima descontando los flujos contractuales futuros de efectivo al tipo de interés corriente del mercado del que puede disponer la Sociedad para instrumentos financieros similares.

SOCIEDAD DEPORTIVA EIBAR, S.A.D.

MEMORIA DEL EJERCICIO 2016

(Expresada en Euros)

5. Inmovilizado intangible

El detalle y movimiento de las partidas incluidas en inmovilizado intangible es el siguiente:

	Euros					
	Derechos de adquisición de jugadores	Derechos s/inversiones en instalaciones cedidas	Patentes, licencias y marcas	Aplicaciones informáticas	Inmovilizado en curso y anticipos	Total
Saldo a 01-07-2014	-	1.309.282,69	-	-	-	1.309.282,69
Coste	-	3.611.148,48	1.988,35	10.079,46	-	3.623.216,29
Amortización acumulada	-	(2.301.865,79)	(1.988,35)	(10.079,46)	-	(2.313.933,60)
Valor contable	-	1.309.282,69	-	-	-	1.309.282,69
Altas	75.000,00	751.120,25	-	-	-	826.120,25
Dotación a la amortización	(34.090,90)	(179.926,55)	-	-	-	(214.017,45)
Pérdidas por deterioro del inmovilizado intangible	(40.909,10)	-	-	-	-	(40.909,10)
Saldo a 30-06-2015	(40.909,10)	1.880.476,39	-	-	-	1.880.476,39
Coste	75.000,00	4.362.268,73	1.988,35	10.079,46	-	4.449.336,54
Amortización acumulada	(34.090,90)	(2.481.792,34)	(1.988,35)	(10.079,46)	-	(2.527.951,05)
Deterioro del inmovilizado intangible	(40.909,10)	-	-	-	-	(40.909,10)
Valor contable	-	1.880.476,39	-	-	-	1.880.476,39
Altas	3.300.000,00	1.654.624,88	-	3.880,00	2.231.761,05	7.190.265,93
Bajas	(75.000,00)	-	-	-	-	(75.000,00)
Bajas amortización acumulada	75.000,00	-	-	-	-	75.000,00
Dotación a la amortización	(383.219,20)	(445.202,62)	-	(1.185,55)	-	(829.607,37)
Saldo a 30-06-2016	2.916.780,80	3.089.898,65	-	2.694,45	2.231.761,05	8.241.134,95
Coste	3.300.000,00	6.016.893,61	1.988,35	13.959,46	2.231.761,05	11.564.602,47
Amortización acumulada	(383.219,20)	(2.926.994,96)	(1.988,35)	(11.265,01)	-	(3.323.467,52)
Valor contable	2.916.780,80	3.089.898,65	-	2.694,45	2.231.761,05	8.241.134,95

a) Derechos de adquisición de jugadores

Los derechos de adquisición de jugadores corresponden a los importes pagados por la adquisición de los derechos federativos de los mismos. Se amortizan individualmente de forma lineal, en función de la duración de sus contratos federativos. En los casos en los que se haya producido en el ejercicio alguna adición de coste, ésta se amortiza en función del tiempo restante de vigencia del contrato.

El importe de 3.300.000,00 euros registrado como altas, se corresponde con la adquisición de los derechos federativos y económicos de varios jugadores. No existe participación de terceros en los derechos económicos de estos jugadores.

Adicionalmente, dentro del epígrafe de inmovilizado en curso y anticipos se registran los compromisos firmes de compra de jugadores por importe de 1.700.000,00 euros.

Durante el ejercicio 2016, 5 jugadores de la primera plantilla han permanecido en régimen de cedidos por otras entidades deportivas (6 en 2015), mientras que la Sociedad ha cedido 6 jugadores a otras entidades (10 en 2015).

Durante el ejercicio 2016, la duración media de los contratos de jugadores ha sido de 2,5 años (1,5 años en 2015).

b) Derechos s/inversiones en instalaciones cedidas

Los derechos sobre inversiones realizadas en instalaciones cedidas corresponden a inversiones efectuadas en las instalaciones deportivas de Ipurua, cuya utilización fue cedida a la Sociedad el 3 de marzo de 1998 por el Ayuntamiento de Eibar por un período de 30 años.

En ejercicios anteriores, la Sociedad recibió 3.055.631,00 euros de subvención, correspondiente al Convenio suscrito entre la Liga Nacional de Fútbol Profesional (LNFP) y los Ministerios de Justicia, Interior y Educación y Ciencia, para la

SOCIEDAD DEPORTIVA EIBAR, S.A.D.

MEMORIA DEL EJERCICIO 2016

(Expresada en Euros)

adecuación del Estadio al Real Decreto 769/93. La imputación de dicha subvención a ingresos de cada ejercicio económico se realiza de acuerdo con la amortización de los elementos a los que fue destinada. El importe de la subvención pendiente de imputar a pérdidas y ganancias a la fecha de cierre del ejercicio, neto del efecto impositivo, asciende a 419.105,40 euros (463.674,48 euros a 30 de junio de 2015) (Nota 14).

La vida útil estimada para los bienes registrados en este epígrafe es de 30 años a excepción de las instalaciones de la Unidad de Control Interno (U.C.O.) que se amortizan sobre la base de una vida útil de 7 años.

Las altas registradas en el ejercicio 2016 y 2015, se corresponden, principalmente, con las obras desarrolladas para la ampliación de la Tribuna Norte.

Adicionalmente, dentro del epígrafe de inmovilizado en curso y anticipos se registra un importe de 532 miles de euros de inmovilizado en curso correspondiente a los trabajos que se han comenzado a realizar para la rehabilitación de la Tribuna Este.

c) Pérdidas por deterioro

Durante el ejercicio 2016 no se ha reconocido ni revertido ninguna corrección valorativa por deterioro, significativa para ningún inmovilizado intangible (en 2015 se reconoció una pérdida en los derechos de adquisición de jugadores que ascendió a 40.909,10 euros).

d) Bienes totalmente amortizados

Al 30 de junio de 2016 y 2015 existen activos con un coste original de 1.409.431,65 euros que están totalmente amortizados y que todavía están en uso.

e) Seguros

La Sociedad tiene contratadas varias pólizas de seguro para cubrir los riesgos a que están sujetos los bienes del inmovilizado intangible. La cobertura de estas pólizas se considera suficiente.

6. Inmovilizado material

El detalle y movimiento de las partidas incluidas en el inmovilizado material es el siguiente:

	Euros		
	Estadios y pabellones deportivos	Instalaciones técnicas y otro inmovilizado material	Total
Saldo a 01-07-2014	977.620,10	12.609,17	990.229,27
Coste	3.740.145,91	503.282,68	4.243.428,59
Amortización acumulada	(2.762.525,81)	(490.673,51)	(3.253.199,32)
Valor contable	977.620,10	12.609,17	990.229,27
Altas	20.946,01	205.368,53	226.314,54
Bajas	(119.214,66)	-	(119.214,66)
Baja amortización acumulada	119.214,66	-	119.214,66
Dotación para amortización	(243.331,40)	(18.151,97)	(261.483,37)
Saldo a 30-06-2015	755.234,71	199.825,73	955.060,44
Coste	3.641.877,26	708.651,21	4.350.528,47
Amortización acumulada	(2.886.642,55)	(508.825,48)	(3.395.468,03)
Valor contable	755.234,71	199.825,73	955.060,44
Altas	-	163.212,03	163.212,03
Dotación para amortización	(243.331,40)	(56.899,23)	(300.230,63)
Saldo a 30-06-2016	511.903,31	306.138,53	818.041,84
Coste	3.641.877,26	871.863,24	4.513.740,50
Amortización acumulada	(3.129.973,95)	(565.724,71)	(3.695.698,66)
Valor contable	511.903,31	306.138,53	818.041,84

SOCIEDAD DEPORTIVA EIBAR, S.A.D.

MEMORIA DEL EJERCICIO 2016

(Expresada en Euros)

El epígrafe "Estadios y pabellones deportivos" recoge principalmente los activos relativos al equipamiento del "Centro de tecnificación de fútbol del Valle de Deba" en el que se encuadran las instalaciones de la Sociedad y por el cual se han recibido las siguientes subvenciones:

Organismo	Fecha	Euros
Ayuntamiento de Eibar	14-01-2005	450.000,00
Diputación Foral de Gipuzkoa	17-01-2005	900.000,00
		<u>1.350.000,00</u>

Asimismo, la Sociedad recibió de la Diputación Foral de Gipuzkoa una aportación adicional por importe de 30.000,00 euros destinada a subvencionar las obras de rehabilitación del campo de fútbol de Ipurua.

a) Pérdidas por deterioro

Durante los ejercicios 2016 y 2015 no se han reconocido ni revertido correcciones valorativas por deterioro, significativas para ningún inmovilizado material.

b) Bienes totalmente amortizados

Al 30 de junio de 2016 y 2015 existen activos con un coste original de 476.996,26 euros que están totalmente amortizados y que todavía están en uso.

c) Seguros

La Sociedad tiene contratadas varias pólizas de seguro para cubrir los riesgos a que están sujetos los bienes del inmovilizado material. La cobertura de estas pólizas se considera suficiente.

7. Análisis de instrumentos financieros

7.1 Análisis por categorías

El valor en libros de cada una de las categorías de instrumentos financieros establecidas en la norma de registro y valoración de "Instrumentos financieros", excepto el efectivo y otros activos líquidos equivalentes, es el siguiente:

	Euros					
	Activos financieros a largo plazo					
Instrumentos de patrimonio	Valores representativos de deuda				Otros	
	2016	2015	2016	2015	2016	2015
Préstamos y partidas a cobrar (Nota 8)	-	-	-	-	500.000,00	500.000,00
	-	-	-	-	500.000,00	500.000,00
	Activos financieros a corto plazo					
Instrumentos de patrimonio	Valores representativos de deuda				Otros	
	2016	2015	2016	2015	2016	2015
Préstamos y partidas a cobrar (Nota 8)	2.581,34	2.581,34	1.045,80	1.044,38	12.448.816,40	9.695.033,35
	2.581,34	2.581,34	1.045,80	1.044,38	12.448.816,40	9.695.033,35

SOCIEDAD DEPORTIVA EIBAR, S.A.D.

MEMORIA DEL EJERCICIO 2016

(Expresada en Euros)

	Euros			
	Pasivos financieros a largo plazo			
	Deudas con entidades deportivas		Otros	
	2016	2015	2016	2015
Débitos y partidas a pagar (Nota 15)	-	110.000,00	-	-
	-	110.000,00	-	-

	Euros			
	Pasivos financieros a corto plazo			
	Deudas con entidades deportivas		Otros	
	2016	2015	2016	2015
Débitos y partidas a pagar (Nota 15)	110.000,00	110.000,00	4.284.035,05	4.020.843,85
	110.000,00	110.000,00	4.284.035,05	4.020.843,85

7.2 Análisis por vencimientos

Los importes de las deudas con un vencimiento determinado o determinable, clasificados por año de vencimiento, son los siguientes:

7.2.1 Análisis por vencimientos a 30 de junio de 2016:

	Euros		
	Activos financieros		
	2017	Años posteriores	Total
Préstamos y partidas a cobrar (Nota 8)	12.452.443,54	500.000,00	12.952.443,54
	12.452.443,54	500.000,00	12.952.443,54

	Euros		
	Pasivos financieros		
	2017	Años posteriores	Total
Deudas con entidades deportivas (Nota 15)	110.000,00	-	110.000,00
Débitos y partidas a pagar (Nota 15)	4.284.035,05	-	4.284.035,05
	4.394.035,05	-	4.394.035,05

SOCIEDAD DEPORTIVA EIBAR, S.A.D.

MEMORIA DEL EJERCICIO 2016

(Expresada en Euros)

7.2.1 Análisis por vencimientos a 30 de junio de 2015:

	Euros		
	Activos financieros		
	2016	Años posteriores	Total
Préstamos y partidas a cobrar (Nota 8)	9.698.659,07	500.000,00	10.198.659,07
	<u>9.698.659,07</u>	<u>500.000,00</u>	<u>10.198.659,07</u>

	Euros				
	Pasivos financieros				
	2016	2017	2018	Años posteriores	Total
Deudas con entidades deportivas (Nota 15)	110.000,00	110.000,00	-	-	220.000,00
Débitos y partidas a pagar (Nota 15)	4.020.843,85	-	-	-	4.020.843,85
	<u>4.130.843,85</u>	<u>110.000,00</u>	<u>-</u>	<u>-</u>	<u>4.240.843,85</u>

8. Préstamos y partidas a cobrar

	Euros	
	2016	2015
Préstamos y partidas a cobrar a largo plazo:		
Fianzas	500.000,00	500.000,00
	<u>500.000,00</u>	<u>500.000,00</u>
Préstamos y partidas a cobrar a corto plazo:		
Créditos a empresas del grupo y asociadas	7.630,01	2.581,34
Depósitos	241.302,45	124.602,45
Fianzas	5.000,00	8.057,85
Valores representativos de deudas	1.045,80	1.044,38
Imposiciones a plazo	9.750.000,00	8.050.000,00
Créditos entidades deportivas	1.439.549,75	703.930,15
Créditos comerciales	379.659,00	787.576,27
Anticipos a acreedores	447.756,53	10.366,63
Personal	180.500,00	10.500,00
	<u>12.452.443,54</u>	<u>9.698.659,07</u>
	<u>12.952.443,54</u>	<u>10.198.659,07</u>

El epígrafe de fianzas a largo plazo recoge el importe de 500.000,00 euros depositado en la Liga Nacional de Fútbol Profesional (LNFP) para poder formalizar la inscripción en la Liga Nacional de Fútbol Profesional, en la Temporada 2013/2014.

Dentro de los créditos a empresas del grupo y asociadas a corto plazo, se registra el crédito concedido a la sociedad Mendate, S.L., así como la deuda pendiente de cobro de la Fundación Ipurua Kirol Fundazioa.

Los depósitos recogen principalmente una cantidad entregada al órgano de gestión colectiva de los derechos de retransmisión.

El epígrafe "Fianzas" registrado a corto plazo recoge la garantía depositada por la Sociedad en el Ayuntamiento de Eibar. El valor razonable de dicha fianza no difiere de manera significativa de su valor corriente.

SOCIEDAD DEPORTIVA EIBAR, S.A.D.

MEMORIA DEL EJERCICIO 2016

(Expresada en Euros)

Las imposiciones a plazo recogen depósitos realizados en entidades financieras por importe de 9.750.000,00 euros (8.050.000,00 euros en 2015) con un tipo de interés medio del 0,6% (0,75% en 2015).

El valor contable de las partidas a cobrar a corto plazo se aproxima a su valor razonable dado que el efecto del descuento no es significativo.

El movimiento de la provisión por pérdidas por deterioro de valor de las cuentas a cobrar a clientes es el siguiente:

	Euros	
	2016	2015
Saldo inicial	-	(19.648,00)
Baja provisión por deterioro de valor de cuentas a cobrar	-	19.648,00
Saldo final	-	-

En el ejercicio 2016 y 2015 no se han reconocido correcciones valorativas por deterioro de las cuentas a cobrar a clientes.

En 2015, dado que no existían expectativas de recuperación del efectivo provisionado, se procedió a dar de baja los importes cargados a la cuenta de deterioro de valor.

El resto de las cuentas incluidas en "Préstamos y cuentas a cobrar" no han sufrido deterioro de valor.

La exposición máxima al riesgo de crédito a la fecha de presentación de la información es el valor razonable de cada una de las categorías de cuentas a cobrar indicadas anteriormente. La Sociedad no mantiene ninguna garantía como seguro.

9. Existencias

	Euros	
	2016	2015
Comerciales	11.503,89	28.076,16
	11.503,89	28.076,16

El importe registrado dentro de esta partida se corresponde con el material deportivo existente en las oficinas de la Sociedad a la fecha de cierre.

10. Ajustes por periodificaciones

Se reflejan en este epígrafe del activo del balance los gastos correspondientes a la temporada 2016/2015 que han sido abonados antes del cierre y que asciende a 5.409,75 euros (336.379,27 euros en 2015 en concepto de gastos pagados por anticipado los costes por el partido del 75 Aniversario y por la nueva equipación, principalmente).

El importe de 462.824,86 euros registrado en ajustes por periodificación del pasivo se corresponde con los ingresos diferidos de los abonos pagados por los socios durante el primer trimestre de 2016 (429.407,17 euros en 2015). El pago de este abono da derecho a asistir a los partidos disputados durante la segunda vuelta de la Temporada 2015/2016 y durante la primera vuelta de la Temporada 2016/2017.

11. Capital social y fondo social

A 30 de junio de 2014, el capital se componía de 6.600 acciones ordinarias al portador, nominativas, de 60,10 euros de valor nominal cada una, totalmente desembolsadas. El importe restante, 25.584,84 euros, se correspondía con el fondo social, anterior a la transformación en Sociedad Anónima Deportiva. Por tanto, el capital escriturado ascendía a 422.252,83 euros que se correspondía con el mínimo establecido según lo previsto en el Real Decreto 1084/1991 de 5 de julio sobre Sociedades Anónimas Deportivas.

Como respuesta al requerimiento realizado por el Consejo Superior de Deportes para que el Primer Equipo de la Sociedad pudiera jugar en Primera División durante la temporada 2014/2015, durante el segundo semestre del año

SOCIEDAD DEPORTIVA EIBAR, S.A.D.

MEMORIA DEL EJERCICIO 2016

(Expresada en Euros)

2014, se formalizó una ampliación de capital de 39.600 acciones por importe de 2.379.960,00 euros. Del importe total por el cual se realizó la ampliación, 1.980.000,00 euros se suscribió a través de aportaciones recibidas de accionistas y los 399.960,00 euros restantes se realizaron con cargo a las reservas de la Sociedad.

Todas las acciones constitutivas del capital gozan de los mismos derechos, con las restricciones estatutarias sobre transferibilidad establecidas legalmente.

La Sociedad no posee acciones propias.

La sociedad Mendate, S.L. y la Sociedad Ipurua Kirol Fundazioa son los dos únicos accionistas con una participación en el capital social superior al 2%, al contar con 3.044 y 1.139 acciones respectivamente.

12. Reservas

	Euros	
	2016	2015
Legal y estatutarias:		
Reserva legal	444.217,13	86.203,04
	<u>444.217,13</u>	<u>86.203,04</u>
Otras reservas:		
Reservas voluntarias	3.600.685,79	378.558,96
	<u>3.600.685,79</u>	<u>378.558,96</u>
	<u>4.044.902,92</u>	<u>464.762,00</u>

Reserva legal

La reserva legal ha sido dotada de conformidad con el artículo 274 de la Ley de Sociedades de Capital, que establece que, en todo caso, una cifra igual al 10 por 100 del beneficio del ejercicio se destinará a ésta hasta que alcance, al menos, el 20 por 100 del capital social.

No puede ser distribuida y si es usada para compensar pérdidas, en el caso de que no existan otras reservas disponibles suficientes para tal fin, debe ser repuesta con beneficios futuros.

A 30 de junio de 2016 y 2015, la Sociedad no tiene dotada esta reserva en los límites establecidos por la ley, como consecuencia de la ampliación de capital social formalizada durante el ejercicio. En 2016 la Sociedad ha procedido a dotar esta reserva hasta alcanzar el importe mínimo establecido del 20 por cien del capital social (en 2015 se destinó un 10 por 100 de su beneficio a la dotación de esta reserva) (Nota 13).

Reservas voluntarias

Estas reservas son de libre disposición.

13. Resultado del ejercicio

La propuesta de distribución del resultado y de reservas a presentar a la Junta General de Accionistas es la siguiente:

	Euros	
	2016	2015
<u>Base de reparto</u>		
Pérdidas y ganancias	6.920.994,60	3.580.140,92
	<u>6.920.994,60</u>	<u>3.580.140,92</u>
<u>Aplicación</u>		
Reserva legal	(116.225,44)	(358.014,09)
Reservas especiales	(6.329.589,82)	(1.143.123,06)
Reservas voluntarias	(475.179,34)	(2.079.003,77)
	<u>(6.920.994,60)</u>	<u>(3.580.140,92)</u>

SOCIEDAD DEPORTIVA EIBAR, S.A.D.

MEMORIA DEL EJERCICIO 2016

(Expresada en Euros)

La deducción de la base imponible para fomentar la capitalización empresarial (Nota 16.2) se corresponde con el 10 por cien del importe registrado es este epígrafe como reserva especial.

Esta reserva está sujeta a limitaciones para su distribución, ya que será indisponible por un plazo mínimo de cinco años desde el final del período impositivo correspondiente a su deducción. Durante ese período de cinco años debe permanecer constante o aumentar el importe del patrimonio neto a efectos fiscales de la entidad, salvo que se produzca una disminución derivada de la existencia de pérdidas contables.

14. Subvenciones de capital recibidas

El detalle de las subvenciones de capital no reintegrables que aparecen en el balance bajo el epígrafe "Subvenciones, donaciones y legados recibidos" es el siguiente:

Entidad concesionaria	Euros	Finalidad	Fecha de concesión
Liga Nacional de Fútbol Profesional (LNFP)	3.055.631,00	Financiación de las inversiones realizadas en instalaciones cedidas (Nota 5)	1993
Ayuntamiento de Eibar	99.957,28	Financiación de las inversiones realizadas para la remodelación del terreno de juego de Ipurua.	2014
Gobierno Vasco	99.957,28		
Diputación Foral de Gipuzkoa	99.957,27		
	<u>3.355.502,83</u>		

El movimiento de estas subvenciones ha sido el siguiente:

Concepto	Euros				
	Saldo a 30-06-2014	Imputación al resultado	Saldo a 30-06-2015	Imputación al resultado	Saldo a 30-06-2016
Importe bruto subvención	1.063.309,70	(93.244,08)	970.065,62	(98.424,48)	871.641,14
Efecto impositivo (Nota 16.1)	(255.194,33)	22.378,58	(232.815,75)	27.558,84	(205.256,91)
Importe neto subvención	<u>808.115,37</u>	<u>(70.865,50)</u>	<u>737.249,87</u>	<u>(70.865,64)</u>	<u>666.384,23</u>

El importe de subvenciones imputadas al resultado en el ejercicio asciende a 98.424,48 euros (93.244,08 euros en 2015).

15. Débitos y partidas a pagar

	Euros	
	2016	2015
Débitos y partidas a pagar a largo plazo:		
Préstamos con entidades deportivas	-	110.000,00
	-	110.000,00
Débitos y partidas a pagar a corto plazo:		
Proveedores de inmovilizado	602.458,48	293.959,42
Préstamos con entidades deportivas	110.000,00	110.000,00
Proveedores y acreedores varios	1.107.426,57	1.279.888,39
Personal (remuneraciones pendientes de pago)	2.607.650,00	2.446.996,04
Pasivos por impuesto corriente (Nota 16.4)	2.394.986,27	893.571,50
Otras deudas con las Administraciones Públicas (Nota 16.4)	1.112.281,49	897.547,07
	<u>7.926.562,55</u>	<u>5.921.962,42</u>
	<u>7.926.562,55</u>	<u>6.031.962,42</u>

El valor contable de las deudas se aproxima a su valor razonable, dado que el efecto del descuento no es significativo.

SOCIEDAD DEPORTIVA EIBAR, S.A.D.

MEMORIA DEL EJERCICIO 2016

(Expresada en Euros)

La Sociedad no dispone de pólizas de crédito ni otras deudas con entidades de crédito.

A 30 de junio de 2016 y 2015 no existen deudas con acreedores a corto plazo denominadas o instrumentadas en moneda extranjera.

La Sociedad no ha producido ningún impago ni del principal ni de los intereses de ningún préstamo ni de ninguna otra operación de naturaleza similar durante el presente ejercicio.

a) Préstamos con entidades deportivas:

El préstamo con entidades deportivas recoge el importe concedido por la Liga Nacional de Fútbol Profesional (LNFP) en concepto de "Ayuda al descenso de categoría" de temporadas anteriores para compensar la pérdida de ingresos por derechos de retransmisión. El importe pendiente de pago a 30 de junio de 2016 es de 110.000,00 euros (220.000,00 euros en 2015) y su devolución está condicionada a la permanencia del Equipo en Primera División. Dado que la Sociedad en la presente temporada ha logrado la permanencia en Primera División, el calendario de amortización acordado con la LNFP es de amortización de 110.000,00 euros anuales.

La Dirección considera que la Sociedad será capaz de cumplir puntualmente con todas las obligaciones contractuales derivadas del préstamo en adelante.

b) Información sobre los aplazamientos de pagos efectuados a proveedores. D.A 3ª "Deber de información" de la Ley 15/2010, de 5 de julio:

La Ley 15/2010 de 5 de julio, se establece un plazo máximo de pago de 60 días por parte de las empresas para el pago a los proveedores.

La totalidad de los pagos por operaciones comerciales realizados por la Sociedad durante los ejercicios 2016 y 2015, así como los pagos pendientes al cierre de cada ejercicio, se encuentran dentro de los plazos máximos legales previstos en la Ley 15/2010.

c) Proveedores de inmovilizado:

En este epígrafe está registrado el importe pendiente de pago correspondiente a las obras realizadas en el Estadio de Ipurua (Nota 5).

d) Proveedores y acreedores varios:

El saldo registrado en este epígrafe recoge 582.795,61 euros en concepto de provisiones por facturas pendientes de recibir (575.440,58 euros en 2015).

Por otro lado, en este importe también se han registrado 372.685,31 euros correspondientes a saldos pendientes de pago con la Real Federación Española de Fútbol que, a fecha de formulación de las presentes cuentas anuales, ya han sido pagados (148.571,05 euros en 2015).

e) Personal (remuneraciones pendientes de pago):

Este epígrafe recoge, principalmente, el importe provisionado en concepto de "Prima de permanencia" a la plantilla deportiva y al cuerpo técnico como consecuencia de la permanencia del equipo en Primera División.

16. Situación fiscal

16.1 Impuestos diferidos

El detalle de los impuestos diferidos es el siguiente:

Pasivos por impuestos diferidos:

Diferencias temporarias

Impuestos diferidos

	Euros	
	2016	2015
	214.569,54	232.815,75
	214.569,54	232.815,75

SOCIEDAD DEPORTIVA EIBAR, S.A.D.

MEMORIA DEL EJERCICIO 2016

(Expresada en Euros)

El movimiento durante el ejercicio en los activos y pasivos por impuestos diferidos, sin tener en cuenta la compensación de saldos, ha sido como sigue:

Euros

Pasivos por impuestos diferidos	Amortización		Total
	fiscal acelerada	Subvenciones	
Saldo a 1 de julio de 2015	100.273,31	255.194,33	355.467,64
Cargo (abono) a cuenta de p. y g.	(100.273,31)	-	(100.273,31)
Cargo a patrimonio neto	-	(22.378,59)	(22.378,59)
Saldo a 30 de junio de 2015	-	232.815,75	232.815,75
Cargo (abono) a cuenta de p. y g.	-	9.312,63	9.312,63
Cargo a patrimonio neto	-	(27.558,84)	(27.558,84)
Saldo a 30 de junio de 2016	-	214.569,54	214.569,54

Los activos y pasivos por impuestos diferidos se compensan si en ese momento la Sociedad tiene el derecho exigible de compensar los importes reconocidos y tiene la intención de liquidar las cantidades por el neto o de realizar el activo y cancelar el pasivo simultáneamente.

16.2 Impuesto sobre beneficios

La conciliación entre el importe neto de ingresos y gastos del ejercicio y la base imponible del impuesto sobre beneficios es la siguiente:

	Euros		Total
	Aumentos	Disminuciones	
Resultado del ejercicio antes de impuestos			9.094.604,91
Diferencias permanentes	810.453,85	-	810.453,85
Diferencias temporarias	-	-	-
Base imponible previa			<u>9.905.058,76</u>
Deducción para fomentar la capitalización empresarial (Nota 13)			(632.958,98)
Otras deducciones a la base			<u>(160.205,51)</u>
			(793.164,49)
Base imponible (resultado fiscal)			<u>9.111.894,27</u>

El Impuesto sobre Sociedades corriente del ejercicio 2016 resulta de aplicar un tipo impositivo del 28% (24% en 2015) sobre la base imponible. Las deducciones a la cuota aplicadas en el ejercicio 2016 han ascendido a 164.584,38 euros (260.299,20 euros en 2015). No se han practicado retenciones ni ingresos a cuenta en el ejercicio (0 euros en 2015). El importe a pagar a la Administración tributaria asciende a 2.394.986,27 euros (893.571,50 euros en 2015).

El ingreso (gasto) por el Impuesto sobre Sociedades se compone de:

	Euros	
	2016	2015
Impuesto corriente	2.164.297,69	893.571,50
Impuesto diferido (Nota 16.1)	9.312,63	(100.273,31)
Gasto / (Ingreso) por Impuesto de Sociedades	<u>2.173.610,32</u>	<u>793.298,19</u>

SOCIEDAD DEPORTIVA EIBAR, S.A.D.

MEMORIA DEL EJERCICIO 2016

(Expresada en Euros)

La Sociedad respecto del compromiso de reinvertir el importe obtenido en la transmisión de los derechos federativos realizada en enero de 2015 por importe de 600 miles de euros por haber aplicado el beneficio contemplado en el artículo 36 de la Norma Foral del Impuesto sobre Sociedades (siendo el importe de la renta el mismo que el de la transmisión), en el ejercicio 2015-2016 ha materializado el mismo en la adquisición de los derechos federativos del jugador Gonzalo Escalante.

16.3 Bases imponibles negativas y deducciones pendientes de aplicar

Los activos por impuestos diferidos por bases imponibles negativas pendientes de compensación se reconocen en la medida en que es probable que la Sociedad obtenga ganancias fiscales futuras que permitan su aplicación.

Al 30 de junio de 2016 y 2015, la Sociedad no cuenta con bases imponibles negativas ni deducciones por inversión pendientes de aplicar.

16.4 Saldos mantenidos con las Administraciones Públicas

Los saldos de "Otras deudas con Administraciones Públicas" al 30 de junio de 2016 y 2015 son los siguientes:

	Euros	
	2016	2015
Hacienda Pública, IVA	(355.279,28)	(249.485,05)
Hacienda Pública, IRPF	(672.890,98)	(581.584,59)
Hacienda Pública, acreedora por Impuesto sobre Sociedades	(2.386.746,01)	(893.571,50)
Organismos de la Seguridad Social	(84.111,23)	(66.477,43)
	(3.499.027,50)	(1.791.118,57)

16.5 Ejercicios abiertos a inspección

La Sociedad tiene pendientes de inspección por las autoridades fiscales los cuatro últimos ejercicios de los principales impuestos que le son aplicables.

Como consecuencia, entre otras, de las diferentes posibles interpretaciones de la legislación fiscal vigente, podrían surgir pasivos adicionales como consecuencia de una inspección. En todo caso, los Administradores consideran que dichos pasivos, caso de producirse, no afectarán significativamente a las cuentas anuales.

17. Ingresos y gastos

a) Importe neto de la cifra de negocios:

El desglose del importe neto de la cifra de negocios del ejercicio 2016 y 2015 es el siguiente:

	Euros	
	2016	2015
Ingresos por competiciones:		
Liga	576.718,52	563.341,44
Copa del Rey	4.256,20	925,00
Amistosos	34.991,74	-
	615.966,46	564.266,44
Ingresos abonados y socios	752.258,00	674.397,01
Total ingresos deportivos	1.368.224,46	1.238.663,45
Ingresos por retransmisiones:		
Derechos de retransmisión	27.518.639,86	15.843.715,01
(-) Ayudas al descenso por pérdida de ingresos por derechos de TV	(203.575,32)	(561.863,99)
	27.315.064,54	15.281.851,02

SOCIEDAD DEPORTIVA EIBAR, S.A.D.

MEMORIA DEL EJERCICIO 2016 (Expresada en Euros)

Ingresos por comercialización:		
Venta tiendas	204.724,25	82.250,23
Patrocinio	2.338.249,00	1.604.657,97
Otros ingresos	103.389,65	23.226,08
	<u>2.646.362,90</u>	<u>1.710.134,28</u>
Ingresos por publicidad:		
Publicidad estática	165.960,00	159.594,57
Publicidad dinámica	513.937,11	444.940,03
Ingresos por servicios diversos	31.552,50	22.590,00
	<u>711.449,61</u>	<u>627.124,60</u>
Total ingresos por comercialización y publicidad	3.357.812,51	2.337.258,88
Total importe neto de la cifra de negocios	<u>32.041.101,51</u>	<u>18.857.773,35</u>

b) Aprovisionamientos:

El desglose de los aprovisionamientos del ejercicio 2016 y 2015 es el siguiente:

	<u>Euros</u>	
	<u>2016</u>	<u>2015</u>
Consumo de material deportivo:		
Compras de material deportivo	120.769,85	120.465,90
Variación de existencias	16.572,27	(28.076,16)
	<u>137.342,12</u>	<u>92.389,74</u>
Otros consumos y gastos externos:		
Compras de medicamentos y material sanitario de consumo	53.652,19	37.507,34
Compras de material de propaganda y comercialización	263.006,99	96.646,32
Compras de otros aprovisionamientos	46.188,34	26.669,08
	<u>362.847,52</u>	<u>160.822,74</u>
	<u>500.189,64</u>	<u>253.212,48</u>

c) Gastos de personal:

El desglose de los gastos de personal en los ejercicios 2016 y 2015, es el siguiente:

	<u>Euros</u>	
	<u>2016</u>	<u>2015</u>
Gasto de personal deportivo:		
- Inscriptible		
Remuneraciones personal deportivo	10.118.902,70	5.619.711,15
Indemnizaciones al personal deportivo	221.212,50	451.024,00
Otras retribuciones a largo plazo	48.300,00	16.550,00
Atenciones médicas personal deportivo	31.074,32	31.019,03
Seguridad Social, personal deportivo inscriptible	365.130,88	373.671,04
Primas colectivas	1.790.000,00	2.513.031,84
Amortización (Nota 5)	383.219,20	34.090,90
Gastos/ingresos de cesión de jugadores (Nota 5)	361.142,47	34.090,90
Deterioro o pérdida (Nota 5)	-	40.909,10
	<u>13.318.982,07</u>	<u>9.080.007,06</u>

SOCIEDAD DEPORTIVA EIBAR, S.A.D.

MEMORIA DEL EJERCICIO 2016

(Expresada en Euros)

-No inscribible		
Remuneraciones fijas personal deportivo	258.559,96	114.946,02
Seguridad Social, personal deportivo inscribible	75.352,92	14.123,96
Atenciones médicas personal deportivo no inscribible	7.591,50	-
	<u>341.504,38</u>	<u>129.069,98</u>
Total gasto de personal deportivo	<u>13.660.486,45</u>	<u>9.209.077,04</u>
Gasto de personal no deportivo:		
Remuneraciones personal no deportivo técnico	1.362.480,03	942.566,43
Remuneraciones otro personal no deportivo	786.893,15	523.444,44
	<u>2.149.373,18</u>	<u>1.466.010,87</u>
Seguridad Social personal no deportivo técnico	152.340,91	100.712,26
Seguridad Social otro personal no deportivo	151.997,83	126.255,98
Atenciones a sistemas complementarios de pensiones personal no deportivo	5.309,15	2.156,88
Otros gastos sociales	5.000,00	4.538,00
	<u>314.647,89</u>	<u>233.663,12</u>
Total gasto de personal	<u>16.124.507,52</u>	<u>10.908.751,03</u>

El número medio de empleados en el curso del ejercicio distribuido por categorías es el siguiente:

	<u>2016</u>	<u>2015</u>
Plantilla deportiva		
Jugadores	49	23
Entrenadores y técnicos	4	3
	<u>53</u>	<u>26</u>
Plantilla no deportiva		
Entrenadores y técnicos	18	12
Otros empleados	16	17
	<u>34</u>	<u>29</u>
	<u>87</u>	<u>55</u>

Asimismo, la distribución por sexos al cierre del ejercicio del personal de la Sociedad es la siguiente:

	<u>30 de junio</u>					
	<u>2016</u>		<u>2015</u>			
	<u>Hombres</u>	<u>Mujeres</u>	<u>Total</u>	<u>Hombres</u>	<u>Mujeres</u>	<u>Total</u>
Jugadores inscribibles	23	-	23	24	-	24
Jugadores no inscribibles	27	-	27	2	-	2
						<u>28</u>

Alfillejos 

SOCIEDAD DEPORTIVA EIBAR, S.A.D.

MEMORIA DEL EJERCICIO 2016

(Expresada en Euros)

Entrenadores y técnicos	20	1	21	12	1	13
Plantilla no deportiva	8	7	15	10	5	15
	<u>78</u>	<u>8</u>	<u>86</u>	<u>48</u>	<u>6</u>	<u>54</u>

A 30 de junio de 2016 y 2015 no hay empleados con discapacidad igual o superior al 33%.

d) Otros gastos de explotación:

El desglose de los servicios exteriores y de otros gastos de gestión corriente en los ejercicios 2016 y 2015, es el siguiente:

	Euros	
	2016	2015
Servicios exteriores:		
Arrendamientos	62.593,36	173.687,51
Reparaciones y conservación	567.788,36	267.588,91
Servicios de profesionales independientes	750.388,55	595.046,57
Transportes	20.075,04	5.990,08
Primas de seguros	55.898,08	24.833,32
Servicios bancarios y similares	1.823,33	-
Publicidad, propaganda y relaciones públicas	256.404,74	174.943,02
Suministros	109.967,66	104.018,12
Otros servicios	102.704,71	100.054,04
	<u>1.927.643,83</u>	<u>1.446.161,57</u>
Otros gastos de gestión corriente:		
Derechos de arbitraje	485.401,68	467.184,70
Sanciones deportivas	41.360,00	32.524,65
Donaciones a otras entidades deportivas	248.618,77	148.300,84
Inscripciones	507.732,97	493.093,93
Otros gastos de gestión corriente	154.857,77	88.916,61
	<u>1.437.971,19</u>	<u>1.230.020,73</u>

El importe registrado a 30 de junio de 2015 como "Otras provisiones a largo plazo" se correspondía con la provisión a largo plazo registrada como premio por antigüedad de aquellos jugadores que han jugado en el primer equipo del Club más de cinco años.

e) Resultado por venta de jugadores:

El importe registrado en este epígrafe a 30 de junio de 2015 se correspondía principalmente con el ingreso de 600.000,00 euros recibido por el cobro de la cláusula de rescisión pagada por un jugador que rescindió su contrato con la Sociedad.

f) Arrendamientos:

La Sociedad alquila los dos campos de entrenamiento situados en el barrio de Garagarza en Mondragón al ayuntamiento de la localidad. La Sociedad firmó un acuerdo con el Ayuntamiento de Mondragón para el alquiler dichas instalaciones. La duración de este contrato es de cuatro años prorrogable anualmente.

Los pagos mínimos totales futuros por el arrendamiento operativo no cancelable son los siguientes:

	Euros	
	2016	2015

SOCIEDAD DEPORTIVA EIBAR, S.A.D.

MEMORIA DEL EJERCICIO 2016

(Expresada en Euros)

Menos de un año	14.400,00	8.712,00
Entre 1 y 4 años	33.600,00	-
	<u>48.000,00</u>	<u>8.712,00</u>

El gasto reconocido en la cuenta de pérdidas y ganancias correspondiente a arrendamientos operativos asciende a 56.268,36 euros (173.687,56 euros en 2015).

18. Retribución al Consejo de Administración y alta dirección

El 23 de mayo de 2016, el Consejo de Administración de la Sociedad aceptó la renuncia al cargo de Presidente y miembro del Consejo de Administración presentada por D. Alex Aranzábal Mínguez. Ese mismo día fue nombrada presidenta la hasta entonces consejera, Dña. Amaia Gorostiza Tellería.

Retribución a los miembros del Consejo de Administración y al personal de Alta Dirección

Durante los ejercicios 2016 y 2015 los miembros del Órgano de Administración no han percibido remuneración alguna derivada de su cargo dentro del Consejo de Administración de la Sociedad a excepción del importe percibido en dietas que ha ascendido a 2.745,15 euros (742,60 euros en 2015).

No existen obligaciones contraídas en materia de pensiones, seguros de vida o cualquier otro concepto con miembros antiguos o actuales del Consejo de Administración.

Los miembros del Consejo de Administración de la Sociedad no han percibido remuneración alguna en concepto de participación en beneficios o primas. Tampoco han recibido acciones ni opciones sobre acciones durante el ejercicio, ni han ejercido opciones ni tienen opciones pendientes de ejercitar.

Las remuneraciones devengadas por el personal de Alta Dirección en el ejercicio, incluidos aquellos que son miembros del Consejo de Administración, han ascendido a 654 miles de euros correspondiente a tres personas (452 miles de euros en 2015).

Participaciones y cargos de los Administradores en otras sociedades análogas

Los miembros del Consejo de Administración no tienen participaciones, ni ostentan cargos o desarrollan funciones en empresas cuyo objeto social sea el mismo, análogo o complementario al de la Sociedad, según lo dispuesto en el Texto Refundido de la Ley de Sociedades de Capital, aprobado por el Real Decreto Legislativo 1/2010, de 2 de julio, en su artículo 229. Asimismo, los administradores no han informado de ninguna situación de conflicto, directo o indirecto, que pudieran tener con la Sociedad, tal y como establece el citado artículo.

19. Contingencias

La Sociedad tiene pasivos contingentes por litigios surgidos en el curso normal del negocio de los que no se prevé que surjan pasivos significativos distintos de aquellos que ya están provisionados.

20. Hechos posteriores al cierre

Desde la fecha de cierre del ejercicio, no se ha producido ningún acontecimiento que pudiera afectar de forma significativa a las cuentas anuales de la Sociedad a excepción del traspaso pagado por un jugador que ha rescindido su contrato con la Sociedad y que ha supuesto un ingreso de 5 millones de euros.

21. Honorarios de auditores de cuentas

Los honorarios devengados durante el ejercicio por los auditores de la Sociedad por los servicios de auditoría de cuentas y por otros servicios de verificación ascendieron a 5.700,00 euros (3.705,00 euros en 2015) y 4.070,00 euros (2.760,00 euros en 2015), respectivamente.

22. Información relevante para las reglas e indicadores del reglamento de control económico de la LNFP

La Ley 10/1990, de 15 de octubre, del Deporte, otorga a las ligas profesionales la competencia exclusiva sobre el desempeño de las funciones de tutela, control y supervisión económica, respecto de sus asociados. La Liga Nacional de

SOCIEDAD DEPORTIVA EIBAR, S.A.D.

MEMORIA DEL EJERCICIO 2016

(Expresada en Euros)

Fútbol Profesional ha venido ejerciendo dichas funciones de tutela, control y supervisión a través de sus órganos de gobierno y administración, en general y el Comité de Control Económico, en especial, de acuerdo con el artículo 41.4 b) de la Ley del Deporte y en los Estatutos Sociales y en el Libro X del Reglamento General de la LFP.

En este sentido, la LFP, a través de sus órganos de gobierno, ha establecido una serie de normas de supervisión y control económico-financiero aplicables a los Clubes y SADs que disputan las competiciones de carácter profesional y ámbito estatal organizadas por la LFP en coordinación con la RFEF.

A continuación, se exponen las principales ratios establecidos en los Estatutos Sociales, el Reglamento de Control Económico y otras Normas de obligado cumplimiento de la LFP.

a) Indicador del punto de equilibrio:

La diferencia entre los ingresos relevantes y los gastos relevantes, ajustado, en su caso, por las salvedades cuantificadas en el informe del auditor, configura el resultado del punto de equilibrio. El resultado total del punto de equilibrio será la suma de los resultados del punto de equilibrio de cada periodo contable cubierto por el periodo de seguimiento, a saber, los periodos contables T, T-1 y T-2, siendo T el periodo contable anual, respecto del que se haya solicitado las cuentas anuales auditadas.

	Euros		
	2016	2015	2014
Ingresos relevantes	32.097.460,36	19.483.219,29	4.444.950,04
Gastos relevantes	21.971.441,93	14.698.643,84	3.467.523,09
Punto de equilibrio (+superávit/-déficit)	10.126.018,43	4.784.575,45	977.426,95
Punto de equilibrio total	15.888.020,83		
Punto de equilibrio requerido	> 0		
	CUMPLE		

El cálculo de los ingresos relevantes y su conciliación con los presentes estados financieros es la siguiente:

	Euros		
	2016	2015	2014
Ingresos relevantes			
Taquilla	1.368.224,46	1.238.663,45	616.594,56
Derechos de retransmisión	27.315.064,54	15.281.851,02	2.605.460,42
Publicidad	711.449,61	627.124,60	820.490,76
Actividades comerciales	2.646.362,90	1.710.134,28	-
Beneficios procedentes de la enajenación o cesión de jugadores	-	616.875,00	-
Ingresos financieros	56.358,85	8.570,94	5.541,09
Ingresos de operaciones no relacionadas con el fútbol	-	-	-
Imputación de subvención (partida monetaria)	-	-	396.863,21
Total ingresos relevantes	32.097.460,36	19.483.219,29	4.444.950,04

	Euros		
	2016	2015	2014
Ingresos en los Estados Financieros			
Importe neto de la cifra de negocio (Nota 17 a)	32.041.101,51	18.857.773,35	4.042.545,74
Otros ingresos de explotación	-	-	2.295,01
Imputación de subvenciones (Nota 14)	98.424,48	93.244,08	174.266,52
Ingresos financieros	56.358,85	12.029,54	5.541,09

SOCIEDAD DEPORTIVA EIBAR, S.A.D.

MEMORIA DEL EJERCICIO 2016

(Expresada en Euros)

Total ingresos en los Estados Financieros	32.195.884,84	19.588.492,91	4.224.648,36
Diferencia	98.424,48	105.273,62	(220.301,68)
Partidas conciliatorias			
Exceso de provisiones	-	12.029,54	-
Subvenciones que no han supuesto imputación en cuenta de resultados (Nota 14)	-	-	(394.568,20)
Subvenciones que no han supuesto la entrada de efectivo (Nota 14)	98.424,48	93.244,08	174.266,52
Total partidas conciliatorias	98.424,48	105.273,62	(220.301,68)

El cálculo de los gastos relevantes y su conciliación con los presentes estados financieros es la siguiente:

	Euros		
	2016	2015	2014
Gastos relevantes			
Coste de ventas / materiales	500.189,64	253.212,48	113.435,44
Gastos de retribuciones a empleados	15.380.145,85	10.833.751,03	2.305.348,64
Otros gastos de explotación	6.020.036,45	3.610.412,59	1.048.209,23
Costes financieros y dividendos	71.069,99	1.267,74	529,78
Total gastos relevantes	21.971.441,93	14.698.643,84	3.467.523,09
Gastos en los Estados Financieros			
Aprovisionamientos (Nota 17 b)	500.189,64	253.212,48	113.435,44
Gastos de personal (Nota 17 c)	16.124.507,52	10.908.751,03	2.305.348,64
Otros gastos de explotación	5.658.893,98	3.610.412,59	1.054.997,57
Amortización del inmovilizado (Notas 5 y 6)	746.618,80	441.409,96	307.117,32
Gastos financieros	71.069,99	1.267,74	529,78
Impuesto sobre sociedades (Nota 16.2)	2.173.610,31	793.298,19	(12.956,34)
Total gastos en los Estados Financieros	25.274.890,24	16.008.351,99	3.768.472,41
Diferencia	3.303.448,31	1.309.708,15	300.949,32

	Euros		
	2016	2015	2014
Partidas conciliatorias			
Amortización del inmovilizado (Nota 5, 6 y 17 c)	1.129.838,00	475.500,86	307.117,32
Pérdidas de créditos comerciales incobrables (Nota 8)	-	-	6.788,34
Pérdidas procedentes del inmovilizado intangible (Nota 17 c)	-	40.909,10	-
Impuesto sobre sociedades	2.173.610,31	793.298,19	(12.956,34)
Total partidas conciliatorias	3.303.448,31	1.309.708,15	300.949,32

b) Indicador gastos de personal asociados a la primera plantilla de fútbol:

Se considerará indicativo de una posible situación de desequilibrio económico financiero futuro cuando el montante económico anual de los gastos de personal asociados a la primera plantilla de fútbol, de los jugadores y de los técnicos

SOCIEDAD DEPORTIVA EIBAR, S.A.D.

MEMORIA DEL EJERCICIO 2016

(Expresada en Euros)

de los Clubes y SADs afiliados supere el 70% de los ingresos relevantes de la temporada, tal y como se definen en el Reglamento de Control Económico de la LFP.

	Euros	
	2016	2015
Gastos personal asociados a la primera plantilla de fútbol	13.660.486,45	9.209.077,04
Ingresos relevantes	<u>32.097.460,36</u>	<u>19.483.219,29</u>
Indicador de gastos personal primera plantilla de fútbol	43%	47%
Indicador de gastos personal primera plantilla fútbol requerido	< 70%	< 70%
	CUMPLE	CUMPLE

El cálculo y conciliación de los ingresos relevantes pueden verse en el cálculo del punto de equilibrio anterior.

La conciliación de los gastos asociados a la primera plantilla de fútbol con el total de gastos de personal es la siguiente:

	Euros	
	2016	2015
Gastos personal asociados primera plantilla de fútbol		
Sueldos y salarios personal deportivo	12.436.975,16	8.715.263,01
Seguridad social personal deportivo	440.483,80	387.795,00
Otras cargas sociales personal deportivo	<u>783.027,49</u>	<u>106.019,03</u>
Total gastos personal asociados primera plantilla de fútbol	13.660.486,45	9.209.077,04
Sueldos y salarios personal no deportivo	2.149.373,18	1.466.010,87
Otras cargas sociales personal no deportivo	<u>314.647,89</u>	<u>233.663,12</u>
Total gastos de personal en los Estados Financieros (Nota 17 c)	16.124.507,52	10.908.751,03

c) Ratio deuda neta sobre ingresos relevantes:

Se considerará indicativo de una posible situación de desequilibrio económico financiero futuro cuando la deuda neta a 30 de junio de cada temporada deportiva supere el 100% de los ingresos relevantes de la entidad en esa temporada, tal y como se definen en el Reglamento.

Según las definiciones de la normativa, el importe de deuda neta corresponde a la suma de la deuda neta por traspasos de un club (es decir, el neto de las cuentas a cobrar y las cuentas a pagar por traspasos de jugadores), más la deuda neta por préstamos (es decir, descubiertos bancarios y préstamos con bancos, préstamos con los propietarios y partes relacionadas, cobros anticipados a devengar en plazo superior a 1 año y arrendamientos financieros minorados por la tesorería, los activos líquidos equivalentes y las inversiones financieras temporales) y más la deuda con proveedores de inmovilizado. La deuda neta no incluye deudas comerciales u otras cuentas a pagar.

	Euros	
	2016	2015
Deuda neta	(10.080.237,79)	(8.833.379,14)
Ingresos relevantes	<u>32.097.460,36</u>	<u>19.483.219,29</u>

SOCIEDAD DEPORTIVA EIBAR, S.A.D.

MEMORIA DEL EJERCICIO 2016

(Expresada en Euros)

Ratio deuda neta sobre ingresos relevantes	-31%	-45%
Ratio deuda neta sobre ingresos relevantes requerido	< 100%	< 100%
	CUMPLE	CUMPLE

La composición de la deuda neta es la siguiente:

	Euros	
	2016	2015
Deudas a largo plazo		
Deudas con entidades deportivas (ayudas al descenso) (Nota 15 a)	-	110.000,00
Otras deudas (Nota 16.1)	214.569,54	232.815,75
Total deudas a largo plazo	214.569,54	342.815,75
Deudas a corto plazo		
Deudas con entidades deportivas (ayudas al descenso) (Nota 15 a)	110.000,00	110.000,00
Otras deudas (Nota 15 a)	602.458,48	293.959,42
Total deudas a corto plazo	712.458,48	403.959,42
Total deudas y préstamos	927.028,02	746.775,17
Partidas consideradas del activo		
Efectivo y otros activos líquidos equivalentes	1.009.917,56	896.449,63
Inversiones financieras a corto plazo (Nota 8)	9.997.348,25	8.683.704,68
Total partidas consideradas del activo	11.007.265,81	9.080.154,31
Total deuda neta	(10.080.237,79)	(8.333.379,14)

d) Ratio patrimonio neto sobre cifra de negocios:

En relación con la normativa para el control presupuestario de los clubes y sociedades anónimas deportivas de la LNFP, se ha obtenido el valor de la ratio de patrimonio neto sobre cifra de negocios. El valor requerido a los efectos recogidos en dicha normativa es del 30%.

	Euros	
	2016	2015
Patrimonio neto	14.434.494,58	7.801.960,54
Cifra de negocios (Nota 17 a)	32.041.101,51	18.857.773,35
Ratio patrimonio neto sobre cifra de negocios	45%	41%
Ratio patrimonio neto sobre cifra de negocios requerido	> 30%	> 30%
	CUMPLE	CUMPLE

e) Ratio pasivo exigible a 2 años sobre cifra de negocios:

SOCIEDAD DEPORTIVA EIBAR, S.A.D.

MEMORIA DEL EJERCICIO 2016

(Expresada en Euros)

En relación con la normativa para el control presupuestario de los clubes y sociedades anónimas deportivas de la LNFP, se debe cumplir la siguiente ratio financiero: el valor del pasivo exigible con vencimiento no superior a 2 años reducido por el importe de las provisiones por contingencias y en el importe de la tesorería o equivalente debe ser inferior a la cifra de negocios incrementada en el coeficiente 1,25.

	Euros	
	2016	2015
Cifra de negocios x factor corrector (1,25) (I)	40.051.376,89	23.572.216,69
Pasivo exigible ≤ 2 años (-) tesorería (II)	7.131.214,53	5.368.328,54
Ratio (I-II)	32.920.162,35	18.203.888,15
Ratio requerido	> 0	> 0
	CUMPLE	CUMPLE

La cifra de pasivo exigible inferior o igual a 2 años menos tesorería se calcula de la siguiente manera:

	Euros	
	2016	2015
Deudas a largo plazo (vto. ≤ 2 años)		
Deudas con entidades deportivas (ayudas al descenso) (Nota 15 a)	-	110.000,00
Total deudas a largo plazo (vto. ≤ 2 años)	-	110.000,00

Pasivos por impuesto diferido	214.569,54	232.815,75
-------------------------------	------------	------------

	Euros	
	2016	2015
Deudas a corto plazo		
Deudas con entidades deportivas (ayudas al descenso) (Nota 15 a)	110.000,00	110.000,00
Otras deudas (Nota 15 c)	602.458,48	293.959,42
Total deudas a corto plazo	712.458,48	403.959,42

Acreeedores comerciales y otras cuentas a cobrar	7.214.104,07	5.518.003,00
--	--------------	--------------

Pasivo exigible ≤ 2 años	8.141.132,09	6.264.778,17
--------------------------	--------------	--------------

(-) Tesorería y activos líquidos equivalentes	(1.009.917,56)	(896.449,63)
---	----------------	--------------

Pasivo exigible ≤ 2 años (-) tesorería	7.131.214,53	5.368.328,54
---	---------------------	---------------------

f) Ratio para la inscripción como afiliado a la LFP:

SOCIEDAD DEPORTIVA EIBAR, S.A.D.

MEMORIA DEL EJERCICIO 2016

(Expresada en Euros)

Los estatutos sociales de la LFP establecen el cumplimiento de las siguientes ratios como requisito para la inscripción como afiliado a la LFP.

	Euros	
	2016	2015
Ratio 1		
Pasivo no corriente	214.569,54	359.365,75
Pasivo corriente	8.389.387,41	6.351.369,59
(-) Pasivo por impuesto diferido (Nota 16.1)	(214.569,54)	(232.815,75)
(-) Tesorería y activos líquidos equivalentes	(1.009.917,56)	(896.449,63)
(-) Deudores entidades deportivas (Nota 8)	<u>(1.439.549,75)</u>	<u>(703.930,15)</u>
Total pasivo ajustado	5.939.920,10	4.877.539,81
Cifra de negocios (Nota 17 a)	32.041.101,51	18.857.773,35

Ratio 1	0,18	0,26
Ratio 1 requerido	< 4,5	< 4,5

	Euros	
	2016	2015
Ratio 2		
Pasivo corriente	8.389.387,41	6.351.369,59
(-) Tesorería y activos líquidos equivalentes	(1.009.917,56)	(896.449,63)
(-) Deudores entidades deportivas (Nota 8)	<u>(1.439.549,75)</u>	<u>(703.930,15)</u>
Total pasivo corriente ajustado	5.939.920,10	4.750.989,81
Cifra de negocios (Nota 17 a)	32.041.101,51	18.857.773,35

Ratio 2	0,19	0,25
Ratio 2 requerido	< 2,75	< 2,75

SOCIEDAD DEPORTIVA EIBAR, S.A.D.

MEMORIA DEL EJERCICIO 2016

(Expresada en Euros)

23. Liquidación del presupuesto de la temporada 2015/2016

	Euros		
	Ejercicio finalizado a 30 de junio 2016		
	Liquidación	Presupuesto	Variación
Importe neto de la cifra de negocios	32.041.101,51	32.454.000,00	(412.898,49)
Ingresos deportivos	1.368.224,46	1.850.000,00	(481.775,54)
Ingresos por retransmisiones	27.315.064,54	28.300.000,00	(984.935,46)
Ingresos de comercialización y publicidad	3.357.812,51	2.304.000,00	1.053.812,51
Aprovisionamientos	(500.189,64)	(403.906,37)	(96.283,27)
Consumo de material deportivo	(137.342,12)	(200.000,00)	62.657,88
Otros consumos y gastos externos	(362.847,52)	(203.906,37)	(158.941,15)
Gastos de personal	(16.124.507,52)	(16.204.146,86)	79.639,34
Sueldos y salarios de plantilla deportiva	(13.660.486,45)	(13.477.019,00)	(183.467,45)
Sueldos, salarios y asimilados personal no deportivo	(2.149.373,18)	(2.281.400,00)	132.026,82
Cargas sociales personal no deportivo	(314.647,89)	(445.727,86)	131.079,97
Otros gastos de explotación	(5.658.893,98)	(4.517.034,56)	(1.141.859,42)
Servicios exteriores	(1.927.643,83)	(1.785.568,83)	(142.075,00)
Tributos	(705.999,99)	(100.000,00)	(605.999,99)
Desplazamientos	(516.204,61)	(500.000,00)	(16.204,61)
Gastos de adquisición de jugadores	(1.131.826,37)	(442.175,00)	(689.651,37)
Otros gastos de gestión corriente	(1.377.219,18)	(1.689.290,73)	312.071,55
Amortización del inmovilizado	(746.618,80)	(623.159,67)	(123.459,13)
Imputación de subvenciones de inmovilizado no financiero	98.424,48	93.244,08	5.180,40
RESULTADO DE EXPLOTACIÓN	9.109.316,05	10.798.996,61	(1.689.680,56)
Ingresos financieros	56.358,85	12.000,00	44.358,85
Gastos financieros	(71.069,99)	(1.500,00)	(69.569,99)
RESULTADO FINANCIERO	(14.711,14)	10.500,00	(25.211,14)
RESULTADO ANTES DE IMPUESTOS	9.094.604,91	10.809.496,61	(1.714.891,70)
TOTAL INGRESOS (EXPLOTACIÓN + SUBVENCIONES + FINANCIEROS)	32.195.884,84	32.559.244,08	(363.359,24)
TOTAL GASTOS (EXPLOTACIÓN + FINANCIEROS + AMORTIZAC)	(23.101.279,93)	(21.749.747,47)	(1.351.532,46)
RESULTADO ANTES DE IMPUESTOS	9.094.604,91	10.809.496,61	(1.714.891,70)

Se ha registrado una diferencia de 363 miles de euros entre los ingresos presupuestados y los reales que viene explicada por un menor ingreso en entradas y abonos al haber aplicado una reducción en los precios de las entradas y unos mayores beneficios para aquellos que liberen su localidad de abonado y ésta sea vendida.

Adicionalmente, se ha producido un aumento en los costes reales frente a los presupuestados que ha ascendido a 1,3 millones de euros y que viene explicado por un incremento en el gasto de tributos frente al importe presupuestado, así como en los costes de adquisición de jugadores y de primera inscripción. Este hecho viene explicado por la adquisición de derechos federativos y económicos de jugadores que se ha realizado en la presente temporada y que no estaba prevista. Este hecho hace que los costes de adquisición de jugadores se incrementen de manera notable.

Finalmente, la liquidación presupuestaria del ejercicio 2015/2016 ha sido de un beneficio antes de impuestos de 9 millones de euros, 1,7 millones de euros menos de beneficio respecto del presupuesto realizado.

SOCIEDAD DEPORTIVA EIBAR, S.A.D.

INFORME DE GESTIÓN DEL EJERCICIO 2016

(Expresado en Euros)

La temporada 2015/2016 ha finalizado habiendo logrado el principal objetivo del Club, la permanencia en primera división. El Primer Equipo ha protagonizado una más que aceptable temporada en la máxima categoría en la que ha logrado holgadamente la permanencia consiguiendo el mejor puesto en la clasificación de toda su historia en primera división. En la competición de Copa del Rey, tras eliminar a la Sociedad Deportiva Ponferradina, cayó en segunda ronda ante la U.D. Las Palmas.

El ejercicio finalizado a 30 de junio de 2016 ha supuesto un crecimiento estructural significativo. La Sociedad ha destinado los excedentes de los flujos de explotación derivados del incremento en los ingresos por derechos de retransmisión a inversiones a medio y largo plazo.

Por un lado, se han llevado a cabo trabajos de mejora y desarrollo de las instalaciones del Estadio de Ipurua culminando con la inauguración de la Tribuna Norte que ha permitido que por primera vez se haya superado la barrera de las 6.000 localidades de aforo, impartiendo por primera vez un posgrado universitario en las propias instalaciones deportivas. En este mismo ejercicio se ha comenzado con las obras de ampliación de la Tribuna Este como continuación del plan de ampliación modular del Estadio.

En este sentido, el modelo deportivo también ha experimentado una importante evolución que ha supuesto que una parte significativa de las inversiones realizadas se haya destinado a la adquisición de jugadores, convirtiendo los desembolsos en plantilla deportiva en inversiones en activos. Este hecho se puede ver reflejado en el incremento medio de la duración de los contratos de los jugadores de la plantilla que conforma el Primer Equipo, pasando de 1,5 años en la temporada 2014/2015 a 2,5 años en esta temporada.

Se han seguido dando pasos para poder seguir creciendo en el ámbito deportivo. De esta manera durante la temporada 2015/2016 se ha firmado un contrato de filialidad con el Club Deportivo Vitoria y se ha ampliado el acuerdo con el Ayuntamiento de Mondragón para poder disponer de dos campos de entrenamiento de hierba natural en las instalaciones del Barrio de Garagarza en la localidad de Mondragón.

En el ejercicio 2015/2016 se han obtenido ingresos de explotación por importe de 32 millones de euros, 12 millones superiores a los del ejercicio anterior y un resultado de explotación antes de amortizaciones y enajenación de inmovilizado de 10 millones de euros, 5 millones de euros superior al ejercicio pasado.

En el ámbito institucional, en 2015 finalizaron los actos de celebración de la conmemoración del 75 Aniversario de la Entidad, se crearon más de 20 peñas en diferentes lugares del mundo y se cerró el ejercicio con el nombramiento de Amaia Gorostiza como presidenta de la Entidad, siendo la primera vez que una mujer ocupa este cargo en la Sociedad.

Riesgos e incertidumbres

Con carácter general, la Sociedad considera relevantes aquellos riesgos que puedan comprometer la rentabilidad económica de su actividad, la solvencia financiera, así como la reputación corporativa e integridad de sus empleados.

Bajo estas premisas, la Sociedad no contempla la posibilidad de que algún riesgo o incertidumbre pueda afectar notoriamente a la misma.

Acciones propias

Durante el ejercicio la Sociedad no ha realizado operaciones con acciones propias.

Investigación y Desarrollo

La Sociedad durante el ejercicio 2016 no ha realizado actividades de I+D.

Evolución de la plantilla

La plantilla ha experimentado un notable crecimiento con respecto al ejercicio pasado, como consecuencia de la incorporación del Club Deportivo Vitoria a la estructura, así como para cubrir las necesidades de gestión y deportivas que exige la máxima categoría.

El número medio de empleados ha pasado de 55 la temporada pasada a 88 en el presente ejercicio.

SOCIEDAD DEPORTIVA EIBAR, S.A.D.

INFORME DE GESTIÓN DEL EJERCICIO 2016

(Expresado en Euros)

Instrumentos financieros

Durante el año 2016, no se ha hecho uso de instrumentos financieros derivados.

Acontecimientos posteriores al cierre

No se han producido acontecimientos reseñables con posterioridad al cierre a excepción del traspaso pagado por un jugador que ha rescindido su contrato con la Sociedad y que ha supuesto un ingreso de 5 millones de euros.

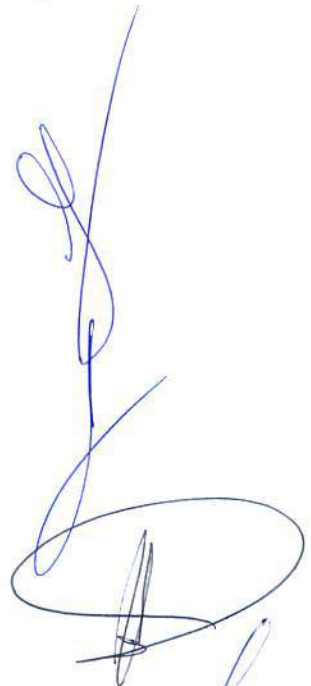
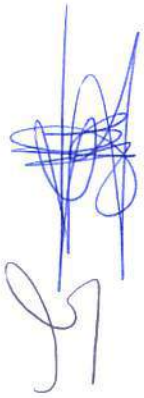

El director

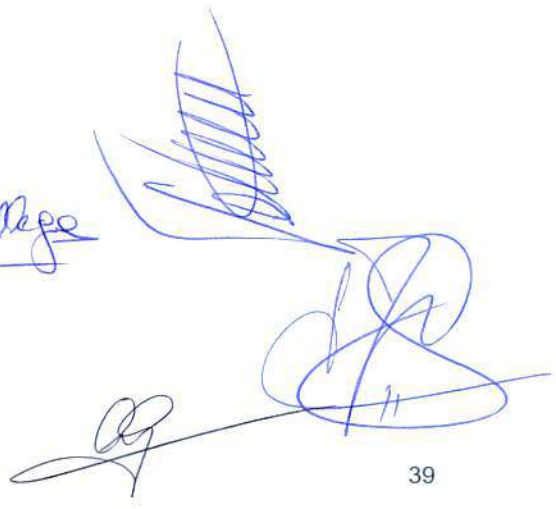

SOCIEDAD DEPORTIVA EIBAR, S.A.D.

FORMULACIÓN DE LAS CUENTAS ANUALES DEL EJERCICIO 2016

El Consejo de Administración de la Sociedad Deportiva Eibar, S.A.D., en fecha 29 de agosto de 2016 procede a formular las cuentas anuales del ejercicio anual terminado el 30 de junio de 2016, las cuales vienen constituidas por los documentos anexos que preceden a este escrito.

Firmas

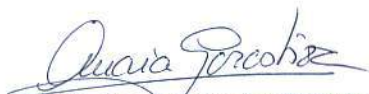

Dña. Amaia Gorostiza Telleria
Presidenta



D. Agustín Lahidalga González
Consejero



D. Javier Sarrionandia Echandi
Consejero



D. José Miguel Fiallegas Zabaleta
Consejero

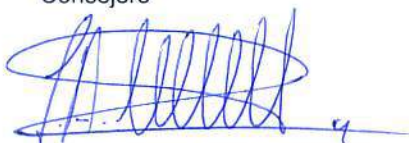

D. Jon Ander Ulazia Garetxana
Secretario

D. José Antonio Fernández Taboada
Consejero



D. José María Arrizabalaga Aguirreazaldegui
Consejero



D. José Eloy Rocandio Echeverría
Consejero



D. Germán Albistegui Zamakola
Consejero



D. Mikel Larrañaga Mendiola
Consejero



D. Ricardo Aristondo Bustinduy
Consejero



D. Joseba Unamuno Areitoaurtena
Consejero